No 11196 Shanghai Friday 8 November 1935 THE EASTERN TIMES Published every morning including Sunday

時報

民國念四年十一月八日星期五
今日隨報附送號外畫報一張
今天本報二張售大洋三分四厘
第一萬一千一百九十六號
內政部登記證警字第二三號

黃金榮 虞洽卿 袁履登 王一亭 王曉籟 林康侯 為全國積極禁煙告黑籍同胞並介紹戒煙專家錢文輝醫師啓事

煙毒之害，盡人皆知，嗜此者荒時廢業，傾家蕩產！喪失其能力，剝奪其願，終使其遺忘一切責任，對於妻子以及一切事業，均無所顧及，日惟吸食鴉片，如是使精神日見萎靡，身體逐漸衰弱，不但自己成為廢人！抑且貽家害國，其害之大，無可言喻，茲政府頒佈六年禁絕計劃以來，雷厲風行，處置嚴密，倘逾期未經戒絕者，即將受嚴厲之裁制！黑籍諸君：若欲免受痛苦，及保全名譽？亟應自動戒除，本埠光華專門戒烟醫院院長醫學士錢文輝先生，對於戒烟一科，澈底研究，已有十餘年之經驗，戒烟所需之藥品，器械，無不齊備，對於上癮原因，無不審慎周密，詳加判斷，因病吸食者，當能連病根治，並在戒烟期內，保證毫無痛苦，更無失眠遺精等及其他不舒服現象發生，不論新癮老癮，及在他處已戒不斷癮，或屢戒而失敗者，錢醫師均能負責戒絕，確具把握，且取費低廉，每日吸烟一錢者，取費十元至十五元。注射服藥，一概在內，負責戒絕，倘路遠者，可請錢醫師至府診察，出診費不取，每次只收汽車費一元二角，並有各等病室，專供外埠來申往院戒烟之用，鄙人等知之有素，用特介紹如上，倘希黑籍同胞速往受戒焉！

文輝大醫師 人群賴之 王曉籟

錢文輝 仁心仁術 韓復榘

文輝醫師 存心濟世 孫科

錢文輝大醫師 華陀壽世 劉鎮華題

光華醫院 文輝先生惠鑒 今之華陀 曾仲鳴敬題

文輝大醫師 黑籍救星

文輝醫師 仁心仁術

文輝醫師 奇方壽世 居正

錢文輝大醫師 妙手仁術 潘公展題

貧民優待券

為憐恤一般貧民黑籍同胞起見，凡持此券前往戒烟者，戒費照章八折收取，五天為限，過期及無券者照章取費

光華診所 診察時間

送診 上午九時至十二時診金不取

門診 下午一時至五時診金六角 號金兩角（星期照常）

光華戒煙醫院

東門 法租界西新橋街（即八里橋路）一〇一號 法大馬路南首轉角（法商各路電車均可直達） 電話八二五〇九號

中國瘋病醫院

總院 電話

上海瘋人院

總務處 電話三六八〇三

緊要通告

下列各種名烟其五十支听裝業經改良希予注意

絞盤牌（大號及小號） 大炮台 三炮台 黃錫包（即大白錫包及小白錫包） 潑來阿

新式捲邊蓋

新式听裝用捲邊蓋頭開時可無割破手指之虞听上貼紙不粘連听蓋外裹玻璃紙使此種五十支真空听裝益增美觀

惠爾斯公司及潑來阿父子公司出品香烟……經銷處敬啓

MG 120

珂羅版印 文衡山書 赤壁阿房宮賦合冊

此冊行書阿房宮賦赤壁賦筆法蒼古乃衡山老年傑作又有極精之小楷赤壁賦附後字尤超秀絕俗為平等閑世藏珍品今用珂羅版精印每冊洋二元

上海望平街 南京太平街 有正書局啓

明日上海大跳浜

明日為秋賽最後一天仍於下午一時起賽節目皆甚精彩並有大跳浜賽場內備有西餐茶點定價克己歡迎賜顧

上海跑馬總會啓

吉林分號 世一堂參茸藥店

專營吉林人參關東黃毛鹿茸暨售丸散膠丹應用精品俱全

本埠經理處 先施永安新新三大公司均有出售

地址 山西路天津路口二二四號

電話 九四五二三

裕興永華洋百貨工業原料遷移啓事

本號專代各埠客商採辦華洋雜貨及各種工業原料久蒙各客商信仰函電託辦者日增於盛目下為便利各客商函電及接洽起見特遷至英界寧波路錢業公會隔壁隆慶里四號照常營業希各埠客商如蒙賜顧請移玉新址可也 英界寧波路隆慶里四號

裕興永號啓 電話九〇六四一號

虎標萬金油

國內外各公司各藥房各煙兑及雜貨店均有代售

內外各病 採服俱靈 暢銷世界 三十餘年

上海寧波路（新新公司後）五九一至五號 電話九三二五九

虎標永安堂滬行

如遇秋風着涼。以致傷風感冒。速以此油。時搽鼻孔內。臨睡時再服虎標頭痛粉一包。即愈！

中國第一部有聲偵探鉅片

翡翠馬

徐欣夫 編導

主演 趙丹 顧蘭君 嚴月閒 王徵信 龔稼農 孫敏 徐莘園

●明星公司最新出品●

費子彈五千餘發，經工部局數度畄查，始獲通過，其驚險之狀，不難想見！

·明·日·起·映·於·金·城·大·戲·院·

明生輪上同時破獲三拐案

救出三婦女捕獲五拐犯

十三歲女孩亦遭強暴 先被姦污 拐到 預備到青島 販賣

[illegible]

劉祥盛〇〇供、三十九歲、安徽人、劉小連子係鍾萬氏在馬路上拐騙至家、由同居之蔣桂方計議、販往青島、昨晚我、萬氏將劉小連子伴上輪船後、曾被我姦污一次、劉騙至空房間內姦污一次、是實、鍾萬氏〇供詞與劉祥盛略同、又據被拐之小連子〇〇供稱、自幼童養於閘北太陽廟某姓家爲媳、因被翁姑虐待、曾於去歲逃出一次、被人送往濟良所、留養一年餘、始由翁姑領回、現翁姑故態復萌、將我打得小解便血、不堪其苦、又乘機逃出、遇被告等爲我做媒、配與青島某姓家爲童養媳、不知受騙、惟被姦時下體出血甚多等語、據第二案被告胡王氏〇〇〇〇供、二十歲、蘇州人、所帶少女林秀英、係我夫友王捷三在丹陽出洋一百二十元、向伊父母買來、於十日前送至我家留養數天、本月五日上午、叫我送往霞飛路某小客棧內、午後有山東人王金生曹祖榮及常州人張炳曉等三人、自稱由青島來滬、擬將秀英帶往青島婚配、仍叫我送往青島、路中僞稱係我十八歲時所生、言明事畢酬我洋十元、當夜八時同王捷三、王金生、曹祖榮將林秀英帶至明生輪上、王捷三先返、探等查察時、王曹二人亦乘間逸去云云、詰之被拐之林秀英〇〇〇〇亦稱係父母作主、將伊價賣與人等語、又據第三案被告曹蘇寶〇供、三十一歲、常州人、住於楊樹浦公大紗廠附近、故與女工徐張氏認識、與友金六根合議、將張氏拐往青島販賣、在輪上忽被破獲等語、詰之被拐之徐張氏〇供、一名三妹、在公大第一紗廠做工、一月前與女工友小妹認識、半月前由小妹介紹伊夫曹蘇寶熟識、小妹自稱上海工錢小、青島工廠工資大、願偕我同往青島做工、至上月三十一日下午六時、我領得工資洋四元、出廠時、即被曹蘇寶與某友金六根已先守候、並稱、赴青島之船現已到滬、當由金伴我乘車赴其處一小客棧內住宿、當晚即被金姦宿一次、次日曹亦來棧、金乃托故出去、曹父將我姦宿、至本月五日止、曹共將我姦淫三次、金則每晚行姦、不堪其苦、至六日、由曹伴我上輪、金則云四日後亦來、忽然被拘等語、探長分別獲供後、飭將被拐之女暫送救濟會留養、被告一併收押、並飭原探嚴緝同黨、至昨日午後、會同普陀路捕房探員、拘獲曹蘇寶之同黨金六根一名、候提回併案發落、所破三件拐案、將候今日併解地方法院訊辦、

洋涇湖獲匪首

蘇州訊、洋涇湖匪子山、爲著名匪首、昨（七日）經保安大隊、擒獲匪首姚根林一名、已解隊訊辦、

梅園路劫案根據同黨供詞

輾轉獲九犯

抄出金銀翡翠贓物大宗

匿跡租界旅館及浦東各處

閘北梅園路一〇三八弄二號夏緑天家、前晚五時餘、有盜匪九名侵入行劫、其在門外望風之盜匪嵩城人高友才、被恒豐路警所長以檢查行人拘獲、抄出實彈手鎗一支、經審情、已誌本報、茲悉該所於昨晨根據口供會同捕房先往西藏路西藏新旅館廿二號房間、緝獲同黨陳才根（二十九歲川沙人）、朱長生（三十歲崇明人）、劉四寶（廿四歲海門人）、顧雨飛（廿六歲通州人）、李阿根（廿七歲江北人）等五名、繼又往法租界東新橋實裕里東新大旅社拿獲張子良（四十二歲海門人）、盜婦劉金容（三十歲張盜之姘婦、湖北人）暨另一同黨陶三（廿九歲常熟人）等三名、復往浦東楊家渡某號屋內獲通州人陳春林（二十四歲）一名、並抄獲在夏家所劫之全部原贓鈔洋飾物等、經所長提訊、各盜均直認結夥行劫不諱、劉金容則否認係張盜之姘婦、祇承認係暗娼、昨晚由張約往開房間者云云、所長乃判將獲盜連同證物、一併申解公安局發落、抄出之

大批贓物 計赤金鐲一只、翡翠包金簪大小二只、翡翠包金如意一只、翡翠銀針一只、銀押髮一只、金荷花荷片一件、洋金戒一只、包金簪一只、銀練條大小五條、麒麟絞子鏈帶一條、銀鐲四只、銀簪一只、銀匙一只、銀如意一只、銀挖耳一只、銀小如意二只、銀蝴蝶一只、紅十字會會員證一件、銀戒一只、銀洋一元、小洋八角、銅元五枚、大小鑰匙十八只、

顧竹軒聲請上訴後

書記官已將案卷整理就緒

唐姓民事部份將獨立起訴

天蟾舞台主人顧竹軒、因大世界前經理唐嘉鵬被人暗殺身死案內獲犯趙廣福告發教唆殺人由法租界捕房將顧逮捕、向特二法院提起公訴、經刑庭長王綱照與能章兩推事會同檢察官迭次開庭研訊終結、於上月二十八日判決、顧竹軒教唆殺人、處有期徒刑十五年、褫奪公權十年在案、其家屬與顧對此初審判決表示不服、已委任律師具狀聲明上訴、並判決書等已詳誌本報、茲悉特二院自接到顧之上訴聲請狀後、業由承辦是案書記官將案卷整理就緒、在此一二日內由遞上級高二分院核辦、至於被害人唐嘉鵬之胞妹唐幼梅、提起民訴部份、現正由代理律師周永定王士宗等撰狀呈遞、大旨另行獨立起訴、但訴追命額尚未詳悉、

魯信煙廠主被捕

有偷漏國稅罪嫌

法租界薛華立路一九號魯信煙廠主山東人于會信、昨日上午十一時許、突被捕房逮捕、午後二時即解第二特院第十一庭、當由刑庭長王綱照升座提訊、捕房律師[illegible]稱、本案被告于會信有假造公印偷漏國稅之罪嫌、現在偵查未完畢、請求改期一禮拜、[illegible]在南市滬北浦東及法租界[illegible]紙店內、發現魯信煙廠出品小飛仙牌香煙[illegible]局[illegible]、係假造[illegible]日在霞飛路[illegible]四九[illegible]魯信煙廠[illegible]出公印偷漏國稅之小飛仙牌香煙[illegible]十九包、在浦東亦抄出甚多、王庭長據口訊問被告于會信供稱、三十五歲、山東人、開設魯信煙廠多年、霞飛路之發行所、另有經理負責、[illegible]出品、[illegible]局有[illegible]、何能漏稅、更不敢假造公印、本廠出品、各煙紙店[illegible]售、上月底未售完而收回者甚多、[illegible]捕房及[illegible]局人員、在敝西包裝煙中、檢出十九包、[illegible]假造公印偷漏國稅、實在冤枉、王庭長核稱、[illegible]被告[illegible]、[illegible]本案改期本月十四日再訊、被告[illegible]、[illegible]上[illegible]、[illegible]、被告于會信[illegible]、由法[illegible]下收押、

舊鎮長毆傷新鎮長

曹行鎮丁伯琴

控告丁伯榮族弟兄等訊明候判

本市西南鄉曹行鎮長一缺、向由世居該鄉之丁伯榮担任、奈伯榮素染嗜好、案發撤去鎮長職務、改就該鄉甲長、而鎮長職務則由丁伯榮之族兄丁伯琴繼任、最近忽據丁伯琴投地方法院檢察處告訴丁伯榮、伯初昆季及伯榮之母丁王氏等恃衆行凶、傷害脅迫、請求驗傷澈究、略以丁伯榮等妄稱是非、混淆黑白、顛倒妄爲、告訴人加以規勸、以甲長爲一方之表率、自應正躬守法、詎丁伯榮等老羞成怒、竟於本月三日上午九時、丁王氏丁伯榮丁伯初等突入告訴人家、將告訴人拼推撲倒地、拳足交加、三被告齊施凶暴、致告訴人右肋腰脅均遭毆傷、告訴人素體羸弱、生命危險、爲特請求驗傷提究等語、當奉由檢察官傳案驗明受傷屬實、並飭各被告到庭偵訊交保、一面以傷害罪起訴刑庭、昨日上午由張推事開庭審訊、告訴人丁伯琴供四十四歲、上海人、並伸訴前情、請求法辦、質之被告丁伯榮丁伯初丁王氏等否認行凶、問官以案已明瞭、遂開始辯論一過、認爲終結、聽候宣判、

持鎗闖入仙人堂恐嚇

獲犯供曾在軍隊服務

與事主相識欲抵盒砲

[illegible]仙人堂[illegible]、於上月二十八日上午八時許、[illegible]拜佛念經之際、突有匪徒一名、持鎗闖入、向[illegible]恐嚇、[illegible]洋五百元、當由[illegible]之家人出外鳴捕、該匪因聞警驚惶、[illegible]槍口[illegible]、[illegible]向外奔逃、[illegible]口、由[illegible]探員[illegible]、[illegible]捕房、[illegible]其身上抄出[illegible]、[illegible]一支、[illegible]、年二十九歲、[illegible]人、曾在第六軍充當司書生、[illegible]在案、業由捕房偵查終結、昨日上午由特院刑庭長[illegible]、[illegible]、[illegible]查得過[illegible]、[illegible]告訴人[illegible]到案、供述[illegible]情形、[illegible]元、不少須[illegible]、若不給與、用[illegible]手段對付[illegible]、[illegible]、被告[illegible]供、[illegible]軍隊中[illegible]、[illegible]在貴[illegible]共產[illegible]、今在[illegible]、困迫[illegible]、[illegible]、被告向其[illegible]、[illegible]元、[illegible]、[illegible]迫之事、又承認[illegible]、[illegible]十歲、[illegible]、住在原告家[illegible]、是他[illegible]、告[illegible]來要向[illegible]、我[illegible]、[illegible]云、庭[illegible]供、[illegible]改期[illegible]日再訊、被告[illegible]押、

分類廣告

集團結婚照片 [illegible]

小呂宋帽舖 [illegible]

雨衣大王大減價 [illegible]

中國無線電公司 [illegible]

潤華記坤旅館 [illegible]

悅來服裝專家 [illegible]

億大汽車公司 專備紅色結婚轎車 電話 93000 92424 91999 四馬路大新街

敬送 保可白濁驗方 斷根 白帶 [illegible]

周福民醫師 生殖泌尿科 花柳皮膚科 診所 三馬路浙江路西首 一六二四號天濟醫院 時間 上午九時至晚八時星期照常

特備最新科學醫械○採取德國最速療法○用各國特效專藥○憑多年臨診經驗○爲病家解除切膚之痛苦○保證迅速穩妥斷根○治時毫無痛苦○愈後永絕後患○決非一般二元三元徒事敷衍者所可同日而語也

白濁梅毒 橫痃下疳 保證斷根 永不復發 祇收醫費拾圓 打針電療完全在內

先施樂園 門票買一送一

日夜影戲場由十二點起日夜開映

國產社會武俠巨片 工人之妻　社會風流滑稽巨片 頑皮姑娘

片已檢查許可給證准映

安樂場大京班 男女合演日夜全體登台

姜雲霞 壽百歲 張麗亭 李筱麟 景艷芳 孫柏齡 路凌雲 劉春芳 湯桂培 張筱芳 劉景泉

日戲 白牡丹 貴妃醉酒 紅橋贈珠 賀后罵殿 大紅袍

夜戲 新新特新佈景 新戲機關別製 今夜准演 彭公案 二本

娛樂市 [illegible]

中央大戲院 電話 九二七八〇

明星影片公司全部有聲歌唱對白鉅片

胡蝶 程步高（編導） 歐遊返國第一聲！ 舒繡文 趙丹 孫敏（合演）

夜來香 精彩萬般 公認鉅片

大康舞記臺 地址 二馬路英華街 電話 樓上九〇二九 樓下〇九〇一

今夜首次公演 繼續新排偉大名劇

西遊記 本

座價 平民化 日戲價目 夜戲價目

榮記共舞臺

重禮聘金 南北聲樹 獨一派 超等 能武 文生 老一 第斗 泰

趙松樵

現已抵申 解養數天 即日登台

緊接頭本 江湖奇俠傳 火燒紅蓮寺

黃金大戲院

孟小冬 靜養數天 擇吉登台 章遏雲

永安天韻樓

菊花大會

本樓歷年舉行菊花大會。久爲各界人士所贊許。今年秋季花事已盛。特開菊花大會。陳列各種名菊。五色繽紛。諸君光臨。

影戲場日夜開映

中國最新武俠名片 石達開大破美人計

世界偉大滑稽聲片 勞來哈台聯合主演 喜臨門

新新花園 門票小洋二角買一送一

新聲大劇場

（日戲）胭脂虎 蓮花湖 麻姑上壽 連環套

（夜戲）兒女英雄傳 廿一本 廿二本

鏡社話劇（日戲）上集雙珠鳳 今夜出演 月亮圓圓

影戲場 著名滑稽巨片 熱帶新聞

精神團 張治兒

三美 精神團

大世界

乾坤大劇場（日戲）太平女起家 趙中錯登大殿 雙珠鳳 百（夜戲）二本西遊記

上海社話劇 菲洲風光

小世界

乾坤大劇場

日戲 過巴州 中牟縣 轅門會 遊王莊 南界牌 天門關 蝶谷

續排老牌新戲今夜初次起演 八本五虎平西

明星影片公司出品 國產電影 琵琶春怨

愛華社話劇 喻可憐 姚的秋 李香 繆全部空谷蘭

外匯穩定 金市波動狹隘 結果微降八角

昨（十一月七日）標金市况、晨開微下、人心趨定、[illegible]

上午

九點[illegible]開盤爲一千一百五十[illegible]元、計小十角[illegible]

下午

[illegible]一千一百四十六元一角、收後做四十八元[illegible]

◆金業交易所

[illegible]

◆銀樓飾金

[illegible]

外匯益見平穩

昨（十一月七日）外匯市况、[illegible]

英金

[illegible]

美金

[illegible]

△滙豐掛牌

[illegible]

●中央銀行掛牌

十一月七日

[illegible]

上午開盤

[illegible]

◆下午收盤

[illegible]

◆海外金電

[illegible]

海外銀電

[illegible]

英　匯

下午市價

[illegible]

美　匯

下午市價

[illegible]

上海票據交換報告

[illegible]

●銀洋錢市

[illegible]

債市轉趨跌甚猛 多頭出籠謠言遂起 成交過鉅波瀾乃劇

昨十一月七日、華商證券交易所、市價一致趨跌、[illegible]

◆華商證券交易所

上午開盤　上午收盤　上午現貨開盤　下午開盤　下午收盤

[illegible]

紗 步步下瀉

昨（七日）標紗市况、[illegible]

棉市跌勢猛烈

昨（七日）標花市况、[illegible]

◆紗布交易所

[illegible]

麥回漲甚勁

[illegible]

◎上海麵粉交易所

[illegible]

◆糧油餅交易所

[illegible]

▲滬南米市

[illegible]

▲滬北米市

[illegible]

滿山紅

（二七三）

第十一回　爭產權蝦蟆遭妬忌　探秘府俠客致慇懃

前情補記

[illegible]

志鈞道：「她手裏的字據，你看明白了沒有？這所房子是歸她兒子，妹妹你簽下名字，這房子便送給她了！」靈犀道：「她剛才拿着刀迫着我，有什麼辦法？只好簽了字。自我父親死後，什麼事都灰心，產業一屑，我也不擱在心上，我現在唯一的目的，不願意父親死後，給人見笑，就吃點虧也不在乎了。他不只要這座房子，連屋內的東西，他都要分去！」志鈞道：「你全答應他嗎？」靈犀道：「她逼着我，那能不答應呢。完全答應了。」志鈞道：「妹妹！你是出嫁了，當然不把這家產看在眼裏，我可不能由她，這座房產，我必要爭回來。妹妹！須把你寫的字據聲明取銷。」靈犀道：「叫我取銷字據，我當然很贊成的，只是哥哥要明白我的意思，你和他怎樣交涉，我都贊成，只是不要傷損父親的名譽。」志鈞點點頭道：「你這話很對！」嘯梧道：「她是很厲害的，我們怕多事，你能交涉來，那是最好不過！」志鈞道：「這種人怕他什麼？剛才若不是妹妹吩咐，我早把他拉出去打官司了！」嘯梧道：「是的！對待這人只有你這辦法，我們太懦弱，是不中用。」志鈞道：「你們放心吧！有我來了，一切都由我辦理。聽說父親在日，在南苑置不少地，賠嫁妹妹，便有四頃地，最近地價是麼樣呢？」靈犀道：「有什麼地價！所有田地，在父親手裏，早押得一乾二淨，我們剛才不說過父親外面還欠了債嗎？」嘯梧道：「岳父留有借據，此外還有管事的王貴，他多少也曉得其中情形！」志鈞聽了，非常失望，又問道：「若是我沒來，妹妹！你打算怎麼辦？你把這房歸她，將來可以不許你住，把你趕出去。」嘯梧道：「這個不成問題。」志鈞也覺得這一句話，過分，忙改口道：「我知道妹妹是不注意這一些產業，不過父親死後，還有多事沒辦，運柩回籍，發葬等等，那一處不是花錢，也不能不稍爲打算，這座房產無論怎麼樣，我必須把他爭回來！妹妹！你要明白我的意思！」

招商局 船期廣告

建國　快輪准於十一月十[illegible]

江順　快輪准於十一月十[illegible]

江天　快輪准於十一月十[illegible]

海晏　快輪准於十一月十[illegible]

新銘　快輪准於十一月十[illegible]

新元　快輪准於十一月十[illegible]

海貞　快輪准於十一月十[illegible]

海祥　快輪准於十一月十[illegible]

莊智煥談電話問題 專家報告殊欠滿意 阿諛公司設備忽略公衆利益 立論偏向一方已失超然意識

租界電話加價事件、自工部局電話專家委員會報告書發表後、各界反對甚烈、新聲社記者爲明瞭各方意見、特往訪本埠電信專家前交通部電政司司長莊智煥氏、承發表談話如下、此次各國

•電話專家•

應上海工部局之聘、來滬審議電話加價問題、各界人士、甚加重視、惟自報告書發表後、群衆心理均感失望、鄙人細究報告內容、對於上海電話公司之利益主張頗力、而於公衆利益及目前滬埠商業凋敝及經濟衰落情形、則殊少顧及、失專家應具有超然之意識、及不肯苟同之精神、其主張不可偏向一方、此次專家委員會報告書、以種種關係、對於上海電話公司之設備、阿諛過甚、似非必要、而於開支浩大、廣告浮濫[illegible]點、則語氣之間、尚欠肯定、故其內容殊不能予公衆以良好之印像、再就

•事實言之•

當華洋德律風出讓營業權時、我國交通部曾向滬各界接洽、並請外交部會同主張收回國營、然工部局以公私權益關係、托詞拒絕、然同時尚有三家電話公司從事競爭、其中有一家曾許以年息六厘、承辦特區電話事宜、而國際電報電話公司則要求年息一分以上、當時工部局爲從事選擇起見、曾同樣組織顧問委員會、加以審核、該委員會經長時間之研究、供獻其意見於工部局曰、國際電話電報公司、要求雖較其他公司爲奢、惟本委員會經詳細考慮後、確信該公司能於較短期間完成、改裝自動電話工程、用戶因此所得之利益甚鉅、雖話費負担、略有增加、而權衡輕重、仍以利益爲多、蓋此項增加話費、無論如何、數量極少、無庸顧慮及之云云、夫改裝工程完成之遲速、爲一時間之問題、而用戶負担之增加、則爲永久之問題、卽令確如該會所稱、上海電話公司、能力較佳、惟雙方條件不同、取舍之間、仍有斟酌、乃該委員會對於增加用戶負担一節、竟以「無論如何數量極少、毋庸顧慮及之」一語

•加以抹煞•

對於租費之規定、一以承辦公司之利益爲標準、實爲世界各國所未有之前例、故今茲加價糾紛之發生、尋根追源、謂爲出自該顧問委員會之賜、亦無不可、更查此次電話專家委員會之報告、則猶鄭重申言曰、上海電話公司、於自由競爭方式之下、獲得營業權限、故其特許利益、必須加以保障、以爲公司張目、吾人撫今追昔、不禁感想重重、再查專家委員會之建議按次收費、以達到公司得有年息一分爲其目的、惟公司之權力、充其所極、祇能加重用戶之費用、而不能強制公衆多裝電話、而查電話事業之發展、就其原則言之、應以普及爲前提、期於

•多中取利•

方爲兩全其美、若照該會擬訂價目、付諸實行、則電話裝戶、勢必減少、裝戶減少、則其基本月租固然消失、而用戶租戶間通話次數、及公司對於用戶逾額通話所收之話費、亦將隨同減少、同時因通話戶數縮減之故、電話之功效、益形削弱、裝戶之興趣、益形低落、如此展轉不已、公司收入款項、不惟年息一分、難以達到、卽其原有利息、亦恐不易保持、爲履行特許合同諾言起見、爲竭澤而漁之圖、以及此種加價辦法、是否確爲增加收入有效途徑、均屬

•深有疑問•

特未知各國專家曾否考慮及此、再查公司收益減少之原因、由於開支過大者半、由於擴充裝戶不足者亦居其半、蓋公司機線容量可裝至四萬餘線、而其現裝用戶則僅二萬餘線、因此有多量之設備、其投資之利息及折舊之消耗、均已等於虛擲、按諸各國通例、電話設備、應預備擴充地步、惟以三年內預測之營業進展狀態爲限、上海電話公司、設備超溢過多、投資既鉅、利息低落、爲補求上項缺憾起見、此次擬訂電話價目、如果改用按次收費標準、其基本月租、必須儘量減低、以期

•吸引裝戶•

裝戶一多、則互相間之通話次數及公司話費收入、自然增加、而同時電話之功用、亦可普及於社會、各次觀察之結果、特區電話收費、依目前情形而論、應以基本每月二元、通話每次二分、爲比較可以接受之辦法、又按次收費辦法實行之後、市區及特區間雙方通話費、應卽取消、蓋在月租制度之下、用戶每月繳付話費、爲一固定數目、通話之範圍擴充、則機線之使用增加、故不能不另行收費、以資補償、若實行按次收費、則收入方面已有補償、應准用戶自由接料、不得再加以束縛、至人工接線裝置手續遲緩、有背交通原則、且須僱用司機人員、於公司本身、耗費亦多、應卽予以撤除、改用直接撥號辦法、如慮雙方自動機程式不同、可以加裝自動機件、則雙方用戶卽可直接撥叫、且此項裝置、在工程方面、爲完全可能之事、毫無反對之理由云云、

電話專家委員 報告書補充各點 按具收費辦法尚須繼續 商用家用話費增加一度

工部局電話專家特別委員會報告書[illegible]

[illegible]

第十六期航空獎券今日開獎

下午二時在法租界逸園

播音報告歡迎參觀

第十六期航空公路建設獎券、於本月八日下午二時、仍在法租界[illegible]

[illegible]

路局主辦菊展 明日開幕

嘉興青陽港兩地同時舉行

[illegible]

十一月七日在滬上各大報公布云、

各界雜訊

夏烈士殉國念週年紀念

今日爲陸軍上將夏仁卿烈士殉國廿週年紀念、夏烈士公子晦霞、特於六日晚由京來滬舉行家祭、親友往祭者甚多、情況頗爲莊肅、夏氏爲黨國先進、曾助先總理組織[illegible]革命黨、奔走革命、[illegible]具功勳、於民國[illegible]年殉黨於本埠法租界霞柏路鴻儀里一號

南翔陸華鎮 民衆識字班開學訊

[illegible]

中西學校成績展覽 國際教育社主辦

[illegible]

漢市新聞雜誌展覽會 派員來滬徵集材料

[illegible]

吳興名醫沈信甫遷移

[illegible]

[illegible]

「沙場情敵」加萊葛倫與裘德蕾瑪格爾共同演出大光明映

新片介紹

「沙場情敵」

大光明映

"The Last Outpost"

（派拉蒙）

這是以法衛戍軍在非洲沙漠上一段慷慨激昂的故事爲背景的悲喜劇。以演技著名的克勞特倫斯有動人心靈的演技，加萊葛倫及裘德蕾瑪格爾均各稱職。外景異常偉大，一望無涯之沙漠，鋒火四起，死傷枕藉，悲壯熱烈，鮮爲罕見，爲本月份派拉蒙特製品之一。

伊麗莎蘭第在「情殉慨慷」中國泰映

「秘密地道」

國泰將映

"Bulldog Jack"

「秘密地道」是一張英國風的偵探喜劇。主角賈克赫爾勃演出的英國式的幽默頗令人發笑。他飾一個醉心偵探術的青年，無意中發現一條秘密地道，破獲盜竊博物院內的珠寶的陰謀。女主角是新近由美渡英的費雷女士。

兩則啓事 並附批語

（嬰嬰）

（一）

袁樹德對於袁美雲之監督權聲明節錄如下：「袁美雲尚未成年，對外訂立契約，無獨立能力，如未經鄙人同意，概不生效」。批曰：「理直氣壯，不失監督人身份」。

（二）

閔翠英周曹啓：「翠英曹奮奉家長命，於十一月十日結婚」。批曰：「男女居室，人之大倫」。

文影交舞

（測字客）

◉且說本月六日，夜大滬登「山」者踴躍逾常。老宗的「假想戀」梁白波連跳穆時英與高明。高明雖初次上山，演出姿勢尚稱高明。

◉大滬另一角落，王小妹任跳新華主人張善琨，梁賽珊跳陳炳洪。外子潘子農跳××××，××××跳××××，××××跳××××。（外史氏曰：老劉老黃，心照不宣）。

◉前晚在大都會，陸鍾恩坐小妹妹黎明暉的檯子。小妹妹體重更增，登「山」已不可能。

◉周克問外子老潘曰：「內子近況如何」？

◉電通之「寶」張新珠未見在「山」，大概「人和」去了。

白而嫩・嫩而美・美似花・美容劑

美的花

內有六種美 任其你選取

瓶中有美容院

萃化妝品之精華 集美容葯之大成

瓶中有顏如玉

用美的花 不必敷粉 自然白嫩

燕京 再柳莊

乃哲學預言風鑑大家在北洋有相驚環球之譽今初次來滬寓南京路先施東亞旅館四樓揚名期內潤金減半

命相 合取壹元

介紹人 張發榮 王文得（代登）

血中寶

主治 神經衰弱 腎虧遺精 腰痛背痠 胃呆便結 性病肺病 貧血軟骨 宮冷白帶 失眠膽弱 糖尿脚氣 月經不調 戒絕鴉片 產後病後

男女老幼 强種聖藥

總發行：上海北四川路中市 二天堂葯行

吳稚暉滬寓鄰屋擊死一匪

環龍路姚彩廷家 二次賊來

疑拒捕向上開鎗

常州人姚彩廷、年五十七、家寓環龍路志豐里六號、乃子書敏、向任大豐洋行任事、昨晚八時十分、書敏歸家、發見志豐里弄中有一男子、身穿短服、手父於腰間、形狀甚惡、徘徊於弄內、書敏殊懷疑、急步走到自己家門、抬頭望見二層樓上電燈火忽明忽暗、而衖門亦大開、甫入客堂、即問家人樓上有何人、家人答以大小均在樓下、樓上無人、書敏始知有異、即行上樓、其實二層樓內早有一竊賊、係越屋而上、施行偸竊、已將贓物打成包裹一個、預備逃逸、忽聞樓梯聲音、立將包裹擲於洋台上、飛身向北越入貼鄰七號、七號係空屋、而八號九號亦無人居、惟十號係中委吳稚暉之寓、該賊逃到七號以後、耳聽

外面警笛聲及喊捉聲

不絕、乃從七號越到八號而九號、見十號電火通明、不敢逃進、雙足立在九號鐵門傍水門汀闌牆上、此時里內已到有法捕房巡捕兩名、執鎗睨見賊站立在闌牆上、即喝令跳下、該賊非但不聽命令、且用右手向衣袋中作摸索之狀、巡捕疑其摸鎗拒捕、當用先發制人計、開鎗轟擊、命中該竊要害、倒入九號天井、旋由看門者到場、將九號大門開啓、則

竊犯已倒斃於血泊中

矣、身穿藍布短衫、黑襪、黑袴、頭戴銅盆帽、年約二十左右、旋經同仁輔元堂推到屍車載入驗屍所、在姚家門口徘徊之短衣男子、則於二出時、亦告失蹤、大約此人必係死者之同黨、風、姚家遭竊、此爲第二次、雖包裹一個仍留洋台外、但有皮鞋兩雙已不知去向、其他細軟一時不能清查、聞第一次失竊係在本年七月中、賊亦從洋台躍上損失鈔洋金飾等約計二百元左右、報告捕房後、至今未破案、昨晚之竊、當係熟手無疑、

女教員 妨害風化

（男同事控）

法庭上 徐葆貞昏厥

痛貞操被破壞 忽拒絕結婚

范國棟訊問時矢口否認 自訴人提出證據

其起訴之意旨、緣自訴人曾受高等教育、卒業於培成女校、並一度曾任智仁勇教員、在民國二十年間、被告爲自訴人之兄弟授課、因此雙方認識、日久被告即向自訴人求婚、自訴人因與被告係同事、而性情尙合、故亦首肯、但以經濟問題、故未舉行結婚手續、

前年十月間、被告將自訴人用酒灌醉、用强迫手段、破壞貞操、自訴人以日後結婚即成夫婦、故亦默默置之、詎被告嗣以婚姻問題、置之腦後、屢加催促、諉爲父母未允、去冬、自訴人親往被告父母處徵求意見、均極願意、自訴人詢之被告、忽變更前言、拒絕結婚、

去年十二月卅一日被告又乘我父母出外之時、突然來家、用强暴手段、將自訴人毆傷、復强迫姦宿一次、此次曾被毆斷脅骨三根、經紅十字會醫院診治、有愛克司光照片可憑、被告所爲實犯刑法第二二九條之罪

法院准詞、前次審訊時、曾由法醫將自訴人檢驗、處女膜確已破裂、然被告則矢口否認、昨續審時、自訴人並提出種種證據、並由二房東之包車夫到庭證述一過、與推事以案已明瞭、令兩造律師辯論一過、宣諭終結、定期十四日宣判、退庭時、自訴人忽然昏厥、經人扶掖而去、

捉蟹 發現石洞 獲古物

江陰訊、北外周堂之子全林、前日在河西陸家埭西黃全林田間捉蟹、發見石洞一、挖得銀鍋筷玉鐲及玉寶塔一座、係宋元寶物、事被田主知悉、以有關產權、向周姓父子交涉、並呈請鎭公所辦理、

新製五號銅模 廉價出讓

湖州附近源豐輪遭刦案獲犯供詞

放爆竹未鳴鎗 輪船上有人「放籠」 三女開釋

在滬集議後實施騎刦 王秀寶等

老閘捕房華總探長尤阿根・探長劉俊卿・探目何孝智・楊冠英等、前在卡德路祥福里四十六號・愛文義路張家宅三十六弄九十一號・一百三十一號等處、拘獲劇盜李榮生・奚根男・李阿榮・陳福生・楊阿大・林根興・婦人王秀寶・沈陳氏・朱楊氏等九名口、

抄獲手鎗

二支、子彈二百三十粒、解由第一特院訊押在案、玆經探等查得李犯等、曾於本年九月三十日下午九十時之間、在湖州附近尤家港內搶刦內河小輪源豐輪乘客值價五百元之財物、昨晨爲

續訊之期

由馮世德庭長開刑一庭提訊、捕房律師王耀堂起稱、除婦女王秀寶・沈陳氏・朱楊氏捕房不予起訴請先開釋外、其餘各被告、悉依刑法三百三十條强盜罪、同法一百八十七條公共危險罪起訴、緣被告等於九月二十九日在卡德路祥福里四十六號李榮生家會議搶刦

源豐輪船

後、即於三十日夜九時、搖一小船、候於源豐必經之尤家港、待源豐到達時、被告等均臉塗黑墨、鳴鎗一響、阻止前進、一一躍上該輪、搶刦得約值五百元之鈔洋衣服等物、玆經捕房拘獲、並抄出人參一盒、鈔洋九十五元、呢帽三頂、布一疋、紅被一條、

悉爲贓物

之一部、各被告在捕房均立有供單、應請審究云云、詰之李榮生供、由源豐輪作事之某甲放籠與我等、乃於九月二十九日由李阿榮邀集奚根男陳福生・楊阿大・林根興在我家會議、翌日即同往行刦、當時先放一爆竹、並未鳴鎗、上輪者祗我與陳阿榮・根男・阿大四人由陳阿榮執鎗、所有錢物、均係彼等動手刦取云云、馮庭長當向其餘各犯盤詰之下、均供認不諱、庭上乃諭改期再訊、王秀寶・沈陳氏・朱楊氏捕房既不起訴、應即開釋、餘還押、

京鎗決嚇詐犯

◎南京七日電、警備部七日鎗決闖入九家恐嚇詐財犯何玉龍一名、

專家朱葆祚醫士秘良

痔

一服斷根

本所專治男女內外惡痔無論遠年新起痛腸血生管成漏脫肛腸紅便濃偷糞一鼠等確保立刻止痛消減無痕一服斷根永不復發全所首創發行已逾廿載謝函盈箱影戲甚多故特聲明丸散每盒各售一元二角雙料加倍函購寄費加一郵票通用上海貴州路（新光戲院西）專

敬送 遺精早洩 陽痿不孕 宮方

感謝五台山僧人

鄙人經商勞碌又加房勞過度患陽痿病咳嗽帶血日夜不止遍訪中西名醫服藥調治無效後又加陽痿遺精遍身骸痠痛苦萬分自知難愈之徒幸友人得悉親到和尚處診斷和尚只用存山秘方丹兩料包家服法吞服七天果然咳愈喘定病止因舉此是和尚之本力治愈鄙人病好無法報答只得登報感謝同胞兄弟如有患同樣病者速往和尚處診斷以免痛苦 和尚寓虹口北四川路東武昌路底南旅社十一號 感謝人吳豐銀號經理陶子謙啓

中央信託公司

資本實收三百萬元 公積存四十八萬元

信託部 辦理財產遺囑地產及一切特約信託業務

銀行部 辦理各種存款放款貼現匯兌及一切商業銀行業務

儲蓄部 辦理活期定期存款整存整取零存整取存本取息訂期活存禮券儲金等一切儲蓄業務

保險部 辦理水險火險業務

證券部 代客買賣各種公債庫券股票

保管庫 出租保管箱並辦理露封彌封保管

倉庫 上海北蘇州路九八八號

總公司 上海北京路二七〇號

虹口辦事處 北四川路八六〇號

西門辦事處 中華路一五五六號

西區辦事處 靜安寺路一五一七號

漢口分公司 漢口江漢路一一〇號

少婦投繯移屍嫁禍

常州命案提審 翁蓄野心

媳未從命 屍父謂遭勒斃 糊塗之父累及兒子

常州訊、五區梧崗鄉後靑野村居民陸才方、（四十七歲）於前年九月初七日、乘其子陸繼增（二十八）不在家內、調戲媳婦姚麗珍（二十一歲）不從、即行虐待、姚一時氣憤、自縊身死、陸才方知釀命案、即於初八日夜、偷竊村間小魚船一隻、將姚屍身乘夜移至姚家頭母家地乘河內、以圖移屍、

嫁・禍・於・人・

翌日經屍父姚金康得悉、報告地方法院、派檢察官下鄉驗明屍身、旋將陸才方陸繼增拘案、偵訊明確、起訴刑庭、昨（七日）下午三時、由推事周承楨傳本案證人姚金康、到庭與陸才方質訊、姚金康供四十二歲、我女姚麗珍、於十九歲出嫁於陸家、現已三年、今年二十一歲、他於九月初二日、

回・到・母・家・

在家過中秋節後、十八日由我婿陸盛增同他回去、他當時不肯回去、我即問他原因、他說本年四月初八日、我夫與姑到石橋鎮場有事、阿翁在家中無人、喚我到房裏給他吃他要我在灶前燒火時、他將燒火鉗打我、堅欲强姦、我誓死不從、他即虐待我、現在他第一女陸巧大（十八歲）、已經許人、尚未過門、在家暗中與人姘識、已有身孕、現已墮胎、事被其未婚夫得悉退婚、故他們視我如

眼・中・之・釘・

增、翁父調戲兒媳婦、不過我妻曾對我說過的、我看戲回來、不看見我妻、我他到那裏去的、我父說我妻家去了、不料我妻於初七日吊死、現在我父將屍移棄、請求保、周推事准予覈辦、陸才方收押、姚金康訊何、候核辦、

霞飛路底慘案

暗殺一韓人

死者名李泰西業食糧 日領事館正調查原因

（騎脚踏車之兇手）

昨日下午一時許、有一騎自由車之青年男子、前往霞飛路底錢家塘廣福街二十七號後門下車、將車停靠在牆壁上、潛入二十七號灶披間、突出手鎗、對準灶披間中一男子轟擊、彈中頭部、當場流血身死、青年立即出門、復騎自由車飛駛而逃、巡捕房聞訊、即派探到場調查、將屍身車入西人驗屍所、查得死者爲一韓人而入日本籍之少年、年二十餘歲、向業食糧、住二十七號灶披間、爲時僅一月、該二十七號二房東亦爲韓人、名李徽、年二十七、對於死者情形十分隔膜、死因故亦不知、目下日領館正派員密查、

西南中委 推定鄒魯等五人晉京
戴馬偕中委數人今日北飛

◎香港七日中央社電、政務會七日上午九時開會、討論各委晉京出席五全大會、到蕭佛成・李宗仁・陳濟棠・鄒魯等多人、蕭佛成主席、一致通過推鄒魯・林翼中・劉紀文・陳耀垣・黃旭初・五委晉京、容克機七日下午三時許抵粵、候戴馬偕粵桂中委北上、粵省黨部代表十一人、市黨部九人、桂省黨部九人、亦決日內晉京出席、戴馬北返行期、擬定八日或九日、

◎香港七日電、執行部七日晨開臨時會、決推派重要中委五人、於八九日首途北上、出席五全大會、容克機七日下午四時抵粵、戴馬定八日晨乘該機返京、有粵委二三人同行、

汪院長傷勢日趨痊愈
體溫脈搏漸與常人相若
蔣委長與黃郛昨探視略談

◎南京七日中央社電、汪院長入院已一週、傷勢日趨痊癒、康復之期亦近、現體溫脈搏漸與常人相若、食糧亦逐有增加、七日赴院慰問不下百餘人、惟醫囑不宜操勞過甚、僅與蔣委長及黃郛略談、蔣黃即辭出、

◎南京七日中央社電、中央醫院本日上午八時發表汪院長之病況、體溫爲三十七度三、脈搏爲八十、呼吸一六、一般情形依然良好、

◎南京七日中央社電、黃郛七日晨由滬乘車抵京、八時半赴中央醫院探慰汪院長病、十一時許謁蔣委員長有所商談、

國府訓令政法兩院 飭屬嚴緝刺汪凶犯

◎南京七日電、國府頃訓令行政司法兩院嚴緝刺汪有關人犯、原令云、爲令飭事、案奉中央執委會二十四年十一月四日敬字第七四四四號公函開、查此次行刺汪委員之凶犯、係晨光通訊社記者、所有該通訊社負責人胡雲卿賀坡光等一切有關人犯、倘未緝獲、應請責政府迅即明令通緝、務獲歸案、以伸國法、特此函達、即希查照辦理等因、奉此、應即照辦、除函復並分行外、合行令仰該院遵照、迅飭所屬、一體嚴緝、歸案訊辦、此令、

美大使慰問汪院長

◎南京七日電、美大使詹森、參事裴克、秘書艾其森、七日均親至中央醫院探慰汪傷況、又日艦隊司令杉坂少將、七日晨十時半、亦偕同北浦武官赴外部慰問、

李任仁等返滬

中委李石曾・黃季陸・李任仁・鄧青陽等於前日晉京出席六中全會、昨已閉幕、昨晨返滬、李氏當即返寓休息、黃李（任仁）兩氏將在滬稍作勾留、再行入京出席五全大會云、

大毒丸

王純根先生創辦

治 花柳白濁 梅毒楊梅 橫痃下疳 遺精小腸

每盒一元 不靈退洋

王 上海九芝堂藥局出品

（總局廣西路寶安里口第一〇一三號 分局九畝地大境路口七十號）

人中寶

補氣・補血・補腦・補精 面面俱到

服後三天食慾增進 服後一週面色紅潤 童孺服之助長發育 婦女服之調經種子 壯年服之氣血充足 老年服之延年益壽

上海太和藥房發行 大小瓶兩種 各藥房均售

黃益壽醫師專割包皮過長

▲注意▼ 割除包皮關係終身幸福、諸君決不肯未經考慮貿然往試而爲醫者之試驗品也、本醫師服務社會之歷史是否久遠、報紙可證、更有後列事實足資證明

事實證明 （一）本醫師割下之包皮已滿廿一大瓶（二）故無術後流血之弊（三）割時及割後均無痛苦、割後立可行動作事、不用住院

包皮過長之害 易惹梅毒、積藏污垢、發生臭氣、引起手淫遺精早洩、日久容易發炎腐爛、精神衰弱、影響健康、有妨衛生性能生育、故宜早割除

▲時間九至六時、星期日照常▲診所愛多亞路廣西路口康裕錢莊樓上

陳儀飛滬 今晚晉京

福建省政府主席陳儀、偕閩省綏靖處參謀長李家鼐、於昨日由福州搭乘中國航空公司洛陽號飛機來滬、當日下午三時許抵滬、陳氏下機後、即返靜安寺路張家花園感寓休息、聞陳氏俟於今晚十一時乘夜快車晉京、出席五全大會、並向當局報告閩省政情、預計在京有兩週勾留、然後返閩視事、

孔祥熙抵滬 作二數日勾留

行政院代理院長兼財政部部長孔祥熙、六日晚乘坐夜車離京、昨晨抵滬、於傍午前往中央銀行處理要公、孔氏預定在滬作三數日之勾留、即將入京主持院務、

程克返津

◎北平七日電、程克七日晚六時五十分返津、

賑災公債明日抽籤

民國二十年賑災公債第一期發行債票第十五次還本抽籤、財部定於本月九日假香港路銀行業同業公會舉行、抽中者、定於本月二十一日起由各地中央、中國、交通三銀行、連同第十六期利息一併付款、

賑災公債 搭配新俸作能

◎南京七日電、賑災公債二千萬、關於公務員薪俸搭配一部份、曾由財部擬訂辦法、現經財部考慮結果、認爲實施該項搭配辦法、易致隨便貶價出售、影響公債信用、故已作罷、

英庚款會設置獎金 徵求初中史地課本

◎南京七日電、中英庚款會設置獎金兩種、各六千元、徵求初中史地課本、編製應適合民廿一年十一月教部頒行之中學史地課程標準、應徵文稿、須於廿五年底送交該會、廿六年三月一日公布、

新浦風災

◎徐州七日電、新浦四日忽起颶風、各河水漲、帆船吹翻、電話被阻、損失甚重、五日風始息、河水乃落、幸堤工未出險、

滇緬勘界委員 梁宇皋等赴戶算

◎昆明六日電、滇緬勘界委員梁宇皋、四日晨偕秘書及省府總部派員吳漢起・顧起鵬・楊恩綸等、離省西上、務期於十二月一日以前到達戶算、

薛篤弼談 馮決在京久居
赴粵說未有所聞 李宗仁確有北來之意

中委薛篤弼、日前晉京出席六中全會、昨晨返滬、據薛氏談、馮煥章先生現決在京久居、馮夫人亦已由魯到京、馮氏將來如有機會、擬赴各地一行、視察各省之建設情形、至於外傳赴粵之說、在京未有所聞、恐非確訊、戴季陶馬超俊兩先生此次南下、交換意見、結果頗爲圓滿、西南方面將推派數人來京出席五全大會、共商救國大計、惟北來之人選、則尚無所聞、李宗仁先生確有北來之意、但何日啓行亦未決定耳、

平津等地 日駐軍演習完畢

◎天津七日電、日駐軍二次演習、七日晨九時在津東郊平軍糧城一帶舉行、除平津榆唐秦皇島塘沽步騎工兵外、並有義勇軍及在鄉軍人加入、共約千人、坦克鐵甲車重砲迫擊砲與鋼等隊全體出動、多田借幕僚乘飛機二架騰空巡視、十一時終了、在東局子舉行閱兵式、下午各地駐軍分別返防、

解決香河事件 冀省府委託小林接洽

◎北平七日中央社電、記者七日謁商震、探詢香河事件、承派陳參議代見、謂此事接洽已有頭緒、漸入解決途徑、日內必可完全了結、省府所派人員雖已返平、但尚未得報告、故詳情不悉、劉耀東六日晚赴津、暫爲休息、省府將此事委託中日實業公司主任小林德負責接洽、又謂商將晉京出席五全會說亦未決定、

秦德純訪宋哲元 商接收市府問題

◎北平七日電、秦德純七日晨談、余才力棉薄、對平市長一職、恐難勝任、惟望各方時予協助、至就職日期、俟晤宋哲元後再定、處此緊急關頭、惟有休養生息、安定人心、及繁榮市面爲首要、將來施政問題、以利民爲主、並決遵照中央睦鄰宗旨、努力中外邦交、又秦氏七日午訪宋哲元、商接收市府問題、

楊亦周被捕開釋

◎天津七日電、法商學院院長楊亦周、六日晚十一時突被公安局偵緝隊捕去、經冀教廳長何基鴻急電商震、轉飭公安局、始於七日午後釋出、

協和醫院骨科主任 飛京診治張傷

◎南京七日中央社電、張靜江左腿接好後、精神益佳、牛惠霖七日晨返滬、平協和骨科主任孟大夫、七日下午二時飛京診治、與牛沈兩醫所用方法相同、

寧波實業銀行 發還認股存戶二成存款
先就四十元以上二百元以下各戶發還

國民社云、寧波實業銀行復業籌備處將籌備復業經過及各存戶認股情形呈報財政部去後、昨奉批復、囑將已經認股各儲蓄存戶先行比例發還現金二成、同時將委員長之電諭旅滬寧波同鄉協助、現聞該籌備處已於九日開始核發各認股儲蓄存戶二成現金、惟該籌備處爲避免存戶領款擁擠起見、先就四十元以上至二百元止各戶發還通告存戶、收到通函後、即按照上開日期、攜帶原函及原摺圖章、前往西藏路籌備處領取、第一批發完即繼續辦理、較大數目存戶依次遞加、四十元以下儲蓄存戶、開經決定二成現金、八成一年定期存單、二元以下一律兌現、至於商業部份、須俟復業核對帳目、方始發還、惟其辦法、仍須依照復業籌備處接收寧波銀行債務人抵償大批綢子皮貨、時新衣着、及各種物件、爲償存戶計、一概照原價對折出售云、

美白銀政策對華結果
美各派譏

◎華盛頓六日路透社電、今日聞諸消息靈通方面、在有人對於中國實行白銀國有政策的能力不無懷疑之空氣中、美財部現注視國外之發展、不欲對於由美國白銀政策立場而起的最後結果、遽作任何結論、美政府雖密切注視時局、但不發表批評、據現象觀察之美國是否驅使中國採此政策之問題、已引起幕後之爭議、爲美國政府辯護者謂中國煩惱、乃其內部事、而抨擊政府者、則謂中國採此步驟、美國白銀政策實負其責、截至目前止、美政府尚未接到任華美人銀行及其他商業家請求予以援助、俾保護其所有存銀之任何文件、商報社論謂美國向中國購取大批白銀、以期扶助中國在緊急過渡時期中平衡其付款、而中國則轉用與英鎊相連之管理的紙幣制度、此誠滑稽白銀趣劇中第二步驟之特質云、

阿比西尼亞兒童、近皆強迫施行軍事訓練、以期將來從戎衛國

先施公司 十八週紀念 大減價

毛襪
英國絲夾羊毛女襪 每雙一元半 三雙四元
英國羊毛女襪 每雙一元 三雙二元半

疋頭部
純毛花呢 每尺四角半
雙面印花厚絨 每尺二角

氈鞋部
氈呢女拖鞋 每雙八角
氈呢童鞋 每雙五角

氈被部
鴨絨被 緞照碼六折起 不等

手套
婦女羊毛手套每副五角起
兒童羊毛手套每副二角半起

音樂
英國迪家唱機 每架卅五元
德國永亨星嘜唱針 八盒一元

毛衫
眞駝毛男內衫 每件二元一角半
駱駝絨男內衫 每件一元六角

南貨
本牌美味肉鬆 五听九角
北洋黃唇魚膠 照碼七五折

新新公司 大減價

飲食部 上湯雲吞 午茶常備 掛爐乳猪

綢緞部
法國金點毛葛 削碼再減七折
南京錦緞旗袍料 每件七元五角

疋頭部
今年最流行 反穿長毛駱駝絨 是男女最新式大衣料
本公司花色多 價錢廉

毡被部
純毛旅行毯每條十六元（原價二十二元半）
鴛鴦毛毯 每條八元半原價十七元半
五彩印花絲絨檯毯每條五元半原價十八元

五金部
火爐奇廉

洋什部
男裝羊毛冷衫 減沽每件三元
本牌男裝加厚衛生衫每件一元三角半
男女裝中統純羊毛襪 一雙一元四角

鞋部
新式猄皮女鞋 每雙減沽五元半
黃黑學生皮鞋 每雙三元二角半

皮貨部
大批皮貨 一折
口裝山狸子旗袍 每件九元八角

平漢車出軌

◎鄭州七日中央社電、平漢路十二次快車、七日在廣水以南出軌、損失不明、誤點三小時、明晨三時可到鄭、

濟南春元銀號倒閉

◎濟南七日中央社電、七日春元銀號濟分號倒閉、該號已設立五年、與市面無多往來、受平津總號影響、又福卓號顏料店同時亦倒閉、虧款七八萬元、麥花生米七日均跌價、紅糧徵漲、

駐日英使訪日外相 否認英對華借款說
中政府決定幣制改革 羅斯於事前未有所聞

◎東京七日日聯社電、英國駐日大使克萊武、六日下午四時、奉本國政府命令、訪問廣田外相於外務省、提示由上海及其他各地發來之公報、切實否認外間所傳英國對華借款一千萬鎊之風說、英使對外相說明之情形如下、英國未曾與中國談及中英借款問題、中國政府決定幣制改革、羅斯於事前未有所聞、改革案內容之一部、雖與羅斯意見相符合、然羅斯並未參加此計劃、中國以規定現銀國有計劃改良財政、能使匯價安定、此係人人必定歡迎之舉、因此英國銀行界擬對中國此舉與以援助、凡關於中國各項問題、英國必與日本先行交換意見、此合作方針至今仍無變改、

日方考慮是否援助中國問題

◎東京七日日聯社電、英使克萊武對於日外務當局正式否認對華借款說之結果、日政府諒解中英間有秘密交涉係虛報、故現在日本方面應考慮之問題、爲日本是否援助中國、外務省對此問題之態度、非常慎重、將與大藏省、銀行界、協議而決定態度、通告中英兩國政府、其時期大約在一兩月以後、

各業研究 穩定貨價

自財政部頒佈施用法幣後、籌碼得以活動、復興有望、工商業咸爲欣慰、本市電器製造業公會、昨特召集全體會員討論應付環境之各項問題、到會員工廠代表三十七人、由胡西園主席、對於原料放帳貨價等、均有詳細之討論、而尤以穩定貨價一項、更作較詳細之研究云、聞其他各業、均將分別會議商穩定貨價等問題、

津市米糧價格稍跌

◎天津七日電、津市米價、近半月來、逐漸增加、財部緊急命令發表後、則呈陡跌、惟五日後又漸趨疲弱、至七日則與原價相差甚近、麵粉價、七日亦稍跌、雜糧多無變動、惟津市主要出口品莫不趨漲、

鎮各界議穩定物價

◎鎮江七日電、鎮各界七日下午召開穩定物價會議、決定㈠由縣府公安局布告禁止各業閻相居奇、高抬市價、㈡組臨時物價評議委員會、由縣黨部縣政府省公安局會同組織、

東華戰交大六對二

東華會

徐亨 李寶龍 馮念漢 安下 尹政達 譚江柏 許竟成 侯寶暖

交大隊

蔣家駒 程阿印 陳… 余十貴 周光中 楊錦山

每年秋去冬來之候、徐家匯迷民、例得欣賞好球一次、東華與交大、昨又興師作戰、四方來觀者、無慮四千餘人、合該校數百學生、爲數實不在少

五千人 七道肉屏風

、場之四週、打起七八道活動肉屏風、球來則退、球去則進、如江干怒潮、忽漲忽落、都無定時、看到忘形之處、兩球門左右、排班站立、作日牙滿式、三百文臣、四百武將、環伺兩傍、關當安而范家駒、無意中形成兩個一關門皇帝一、

總比數爲六對二、東華奏凱、論人材、雙方均有了不起的狠手在內、唯東華聯絡純熟、射門猛烈、便佔不少

、阿戴早獵心喜、下場實習、倒也扳起面孔、一着不放、並不以爲娘家大門、不忍敲打、稍得機會、輒使小范忙得手慌脚亂、「刑期未滿」之家球、亦在上半場中审甫任、久夾夫、未見此公顏色夾、二子曹麟、黑區黑甲、滿面黑油、膽小之徒、竟抵擋不得一合、迷哥有熟讀隋唐稗史者、舉大拇指語人曰、「儂看見哦、阿像四平山浪李元霸、曹秋亭、狠得來、」周智嬌小玲瓏、許竟成較前又見進步、獨

（本文未完轉入第七版）

香港九日將公布

◎香港七日電、港政府將實行釐定匯率、並禁銀出口、大約九日即可公布實施、港元七日已平兌、市面漸趨安定

◎香港七日路透社電、華人方面傳說政府將以一先令二便士之匯價安定港幣價格、以致匯市甚疲、聞諸消息靈通方面、銀行公會會長已通告各會員、勸勿賣出遠期匯票、對華人投機家之買賣、必根據於現款、而對商人營業、則唯眞正交易、始可賣出遠期、

廣州各銀行昨停業 港幣伸水破紀錄

◎香港七日電、財廳公布管理通貨法令後、銀行公會全體會員七日停止營業一天、上午九時召開臨時會議、討論應付方策、十一時散會、聯袂赴財廳請示過渡辦法、金融市場突起重大變化、市民紛携銀幣赴省市銀行兌換法幣、兩行均忙於應付、港鈔飛漲、每千元貼現至七百元、

業、嗣由財政廳長與各銀行會商後、已定明日照常開市、港幣伸水之高、已破以前所有之紀錄、今日正午港幣千元可易廣州紙幣一千七百三十元、且尚有續漲之勢、

國民新聞社本埠訊、本埠

管理通貨法令內容

香港七日電、財廳六日深夜、頒行管理通貨法令、內容略謂、自中央頒布貨幣命令後、各省市多已遵照辦理、本省自應遵行、以圖整理、並爲保存省內現銀調劑金融起見、經省府核定下列辦法公布施行、㈠十一月七日起、以廣東省行之洋毫劵大洋劵及廣州市立銀行滙票爲法幣、㈡組織發行準備委員會、㈢銀毫大洋由政府收回、㈣凡銀類、如銀條銀磚等、應交省行按值收買、㈤十一月六日以前、所有以銀幣單位成立之契約、於到期日以法幣支付之、㈤凡人民存有外幣、得自由買賣、但不得直接行使、又據財廳長區芳浦七日晨談稱、發行準備委員會章程、現正草擬中、短期內即可成立、銀幣已經廢止其財幣資格、而作爲貨物、以後人民如有以銀幣買賣交易者、當以犯法論、

◎廣州七日路透社電、華商各銀行今日暫行閉門停

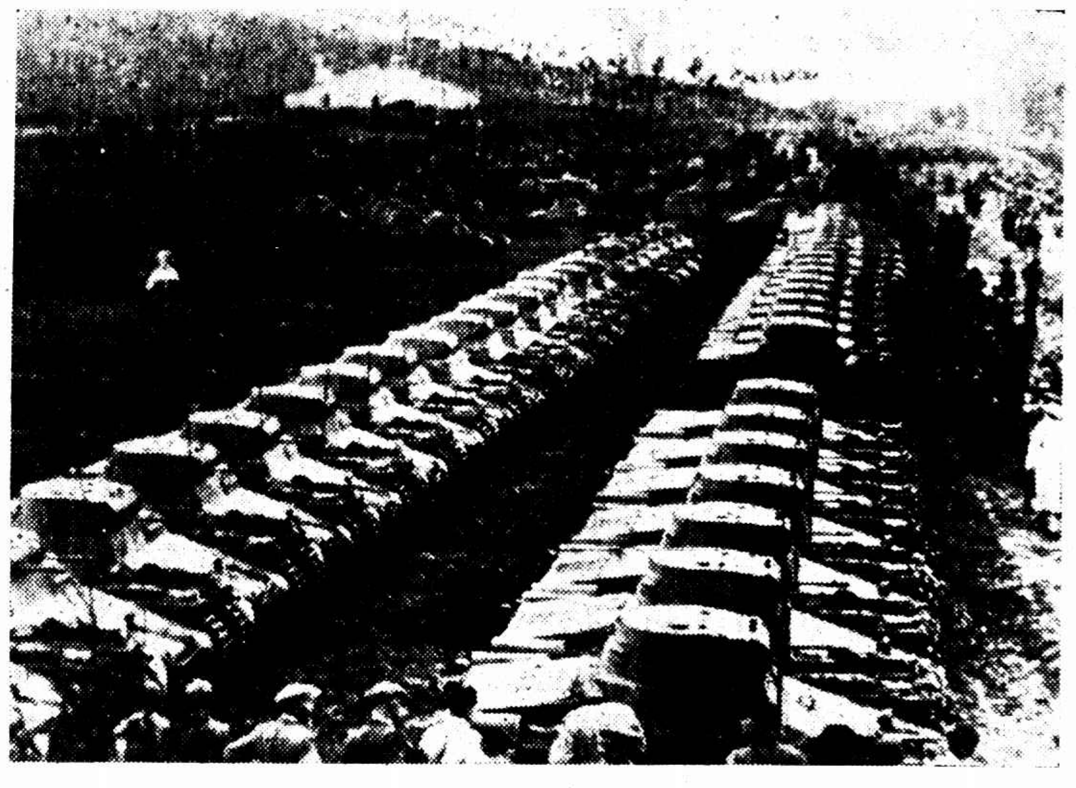

德國最近編成「豆戰車隊」前月七日已舉行大演習•

滬金業交易所 取消特別證據金

本市金業交易所、以一週前金價之驟張、曾公告徵收特別保證金每條五十元、現經新制度實行後、金融穩定、漲風已消、開價均在千一百五十元以下、故昨揭出公告、取消特別證據金云、現因市價漸趨安定、本日起、取消特別證據金、每條只繳本證據金法幣九十元、特此通告、

滬市嚴緝私運銀幣

大公社云、本市軍警機關、因鑒於財部實施改革幣制命令後、不法之徒乘機流言、除嚴行防止、故連日飭屬嚴行查緝、如一經查獲、即依法懲處不貸、希望全市市民一體加予注意云、

必須十足現銀 掉換三行法幣

著名匯兌銀行家某君告記者、謂粵幣對港幣貼水將大、但此並無足異、第一因廣東省政府直至今日始實行禁銀出口、第二廣角對中央銀行常少一角五分

新聲社云、財政部自布告現銀不得行使後、即派員分赴各銀行暨錢業聯合準備庫等調查庫存現銀、飭掉換法幣並由中央銀行分函各外商銀行將存銀繳出掉換法幣、查掉換法幣、規定爲每現銀一元、掉換法幣一元、如係銀子以七一五折合、必須十足、如錢庫前將庫存一百餘萬現銀送交三行掉換法幣、均爲十足、

中央銀行否認現洋六成證券四成說

路透社七日上海消息、中央銀行行長今日否認以現銀六成其他證券四成可易政府銀行紙幣之說、謂政府所統制之三銀行、現付出之紙幣、悉以現銀一元易紙幣一元、並謂各機關與各銀行連三家政府銀行、在內所有之銀元、現正由發行準備管理委員會接收、不付任何伸水云、

外籍銀行停用銀 漢口厦門等處

相繼遵照行使法幣 各地銀錢業查報存銀掉換法幣

◎漢口七日電、漢外商一律推行法幣、滙豐花旗先實行、日正金台灣漢口三行、英麥加利•比華比•德華各銀行、及法東方滙理公司、七日續實行、現除法幣外、有九種鈔流通市面、宜沙各埠實行法幣後、市面亦安、

◎厦門七日電、白銀國有實施後、本市各外籍銀行、如英滙豐荷安達等、均已停止現銀出入、行使法幣、中央分行並函市府、令商會召集各銀錢業調查存銀數額、小洋飛漲及特價錯雜、將由市府布告取締、

濟南 濟南七日電、濟各銀行共存現金約八百萬、即由中央銀行轉報財部、

南京 南京七日電、中央銀行京分行調查京硬幣庫存約三百餘萬、各界以硬幣兌法幣僅數千元、

南昌 南昌七日電、本市中央等行兩日掉出法幣十餘萬元、

北平 北平七日電、平市商會七日下午二時開會討論取締物價高漲及實行法幣問題、決俟銀行錢業公會會商後再定、

天津 天津七日電、津市銀行所收存款、概係現銀、據聞此爲近半年來破天荒之現象、津銀錢業調查現銀總數、一二日內可彙齊、至各行發鈔額數、尚未着手調查、

四川 重慶七日電、渝金融界決議擁護緊急法令後、各行莊已將庫存金額列表呈送中行、彙報財部、市民亦紛以現金兌換法幣、中行爲體念民艱、特呈准財部、准許川洋十足掉換、不加折扣、

◎成都七日電、財廳長劉航琛、七日召銀錢兩業討論推行法幣辦法、決議通告人民儘量持現兌取法幣外、並請省府呈政院申請三點、㈠川省稅收機關、一律准收現銀、轉存中行換取法幣、㈡各縣所繳銀幣、悉數存儲成渝兩地中行、㈢川幣除少數雜幣外、請與國幣一律通兌法幣、劉定八日飛渝、稍留即晉京、謁孔財長請示一切、

杭州 杭州七日中央社電、財部四日令公布後、杭中中交三行三日收兌現銀情形、殊爲踴躍、頃據各該行負責人語中央社記者、中央共收現洋四萬餘元、中國共收十二萬餘元、交通共收十萬餘元、各行所收兌之現洋、均各逐日結算封存、七日收兌現銀確數、尚未結算、除三行外、杭市其他銀行錢莊、七日均開始收換法幣、故七日數量自更激增、現料除三行所收現銀、較過去三日數三日來已收銀洋二十六萬餘外、以及七日各行所收現銀、至少當在百萬左右、又據中央銀行息、三行外之各銀行、現有之現銀、約爲四百八十餘萬、連三行在內共爲一千餘萬云

平衡稅率無變化 滙市十分平穩

外滙平市委員會昨晨十時公佈平衡稅率爲百分之五七•二五、與前日相同、中央銀行公佈外滙行市如下、倫敦每國幣一元爲一先令二辦士半、紐約二十九元七五、巴黎四百五十法郎、柏林七十三馬克半、日本一百〇三元、香港八十元、以上每國幣一百元折合、上海標金標準爲一千一百四十九元六角、海關金每元合國幣二元二角七分六厘、合英金三十三辦士、合美金六十七分七九、滙豐銀行外滙行市、倫敦每國幣一元爲一先令二辦士三七五、紐約每國幣一百元爲二十九元四三七九、各項行市與前數日相同、而與滙豐銀行掛牌、亦相差甚微、蓋中中交三行儘量出賣外滙調劑後、滙市已十分平穩、

公安局通令所屬 嚴查拘辦高抬物價

自財部頒定法幣後、當局對於奸商乘機抬高物價、取締特嚴、記者昨晨訪晤公安局秘書主任蘇叫平、據談、本局自奉市府令後、即於日前派員會同社會局決定平衡物價四項辦法、並秉承蔡局長意旨、各同業公會議定平衡價三日限期過後、社會局如查有各上商行號有任意違令抬價情事、得隨時通知本局、派警拘解法院、嚴予懲辦、決不寬貸、本局現並已通令各分局所積極注意巡查監視、

今晨國外商電

▲紐約市場七日電訊

	前日收	七日開	十時十九分	十一時三十	十一時四十五	十二時
十二月期美棉	一一•〇三	一一•〇三	一一•〇八	一一•〇九	一一•〇八	一一•〇九
九月期美棉	一〇•九〇	一〇•九七	一〇•九七	一〇•九七	一〇•九七	一〇•九八
三月期加銀	六五•六五	六五•七〇				
十二月橡皮	一三•三三	一三•四〇	一三•四四	一三•四四	一三•四二	一三•四二
十二月支麥	九七•七五			九八•六三	九七•八七	九七•六二五
九月期支麥	九七•五				九七•六三	九七
十二月威麥	八五			八五		
英對美匯價	四元九角一分六二五	四元九角一分八七五	四元九角一分六二五	四元九角一分六二五	四元九角一分六二五	四元九角一分七五

▲倫敦市場七日電訊

	前日收	上午十時	十一時	十二時	下午一時	二時
英對美匯價	四元九角一分六二八					四元九角一分六二五
英對法匯價	七•六一					七•六八
倫敦金市	七•一四一六		七•一四一六			
倫敦大條現貨	廿九便士一二八	廿九便士三二八			廿九便士三二五	
倫敦大條遠期	廿八便士七九	[illegible]			廿九便士一二五	
三月期倫敦麥	六•一一	[illegible]	六•一二五			
一月期倫敦棉	六•一二		六•一四			
一月期橡皮價	六•五			六•五六二五		

發行準備管委會 開常委會議討論章則

各行準備金查畢將移準備庫保存

財政部公布貨幣新政策、全國奉令實行後、各地金融漸趨安定、監督發行之準備管理會、七日晨續行常委會議後、謁孔財長報告、其管理準備金之各項章則、日內即可公布施行、

準備會開常委會議 監督發行之準備管理委員會、於七日晨十時在中央銀行三樓理事室召開常委會議、出席常委宋子良•陳光甫•胡筆江•錢新之•李覺•列席起草委員徐堪•張公權等、當由徐氏提出起草委會草就之章則案、詳加討論、通過呈部施行、會議至十一時始散、

徐堪陳行謁孔報告 財長孔祥熙、六日夜出京、於七日晨七時許抵滬、旋於十一時許赴中央銀行處理公務、徐堪陳行即進謁孔氏、報告各草各項章則經過、並請示一切、

昨續調查各行庫存 發行準備委員會於前日起、派員赴各發行銀行、調查發行及準備金額（中央中國交通三銀行除外）、已由葉琢堂等調查浙江興業等銀行完竣、昨晨至中國實業等銀行調查、至晚始畢、聞各行準備金細調查完畢、即由準備會通知各行、將準備金移存中央、國交通準備庫保存、蓋各行已發行之紙幣、雖仍准通用、但於新制度實行後、不准續發、其收換舊鈔之事、則將由準備會辦理、

、聞起草中之辦事章則、計有準備金保管辦法、法幣收換辦法、及準備金檢查章程等數種、

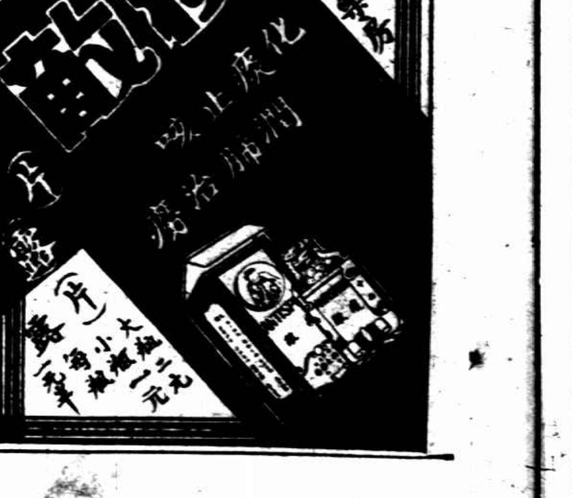

蘇省府杭市商會規定 輔幣標準價格

一元法幣換十二角 一小角換廿五銅元

門市換幣手續費銅元一枚

◎杭州七日電、杭商會爲穩定市面起見、除已照平一般物價外、現並規定輔幣標準價格爲每一法幣換小洋十二角、每小洋一角換銅元二十五枚、門市兌換、須由換銀人付每一法幣手續費銅元三枚、七日起、全市一律遵行、不得再有任意漲落、又全市各銀行錢莊所收銀幣、截止七日晚止、聞已不下七八十萬元、

◎杭州七日電、杭商會七日遵財部令規定輔幣標準價格後、七日午後、商會與銀錢業代表特在中央銀行交換意見、據杭中行行長張忍甫語中央社記者、商會方面要求三行於規定輔幣標準價格後、如市面輔幣過多、則歸三行收存、如不足、亦應由三行供給云、現擬請商會以書面正式陳請、再轉請總行決定云、

◎鎭江七日電、蘇省府七日告暫定法幣每元兌換小洋十二角、銅元三千文、同時鎭縣黨政各機關舉行聯席會議、決定法幣兌換貼水以三十文爲限、並爲平定物價組織臨時物價評議會、以安市面、

保定獲私運銅元犯

◎保定七日電、省會公安局頃捕獲私運銅元犯王鄭三等三人、已訊明轉省府嚴辦、並佈告禁止奸商操縱銅元價、今日每元又跌廿枚、

武漢組物價評議會

◎漢口七日電、武漢施行法幣後、交易雖復常態、惟銅元因奸商屯集、市面略現缺乏、且物價仍有抬高居奇情事、陳繼承七日召金融界負責人談話、決組物價評議會、由省市黨部省市政府警備部銀行公會武陽漢三商會組織之、會址市府、日內可成立、又漢商會與商會省銀行發行銅元券、活動市面、如有銅元券十萬串、即可應付裕如、關於抵押不動產事、五日漢商會曾電滬三行催促速辦、聞中中交三行已轉呈財部核示、

京成立物價評定會

◎南京七日電、財部實施新貨幣政策後、京物價稍見上漲、市府爲繁機關商會各業代表、特組織物價評定會、七日成立、並通過組織規程、

蘇州足球賑災比賽 優游勝曁南詳記

馬治奎舉債派用場 程貽澤慷慨贈皮球

蘇州公共體育場發起之足球振災賽、初將與𦂳蘭允作招待等一切費用、馬治奎乃循序進行、乃至臨時與忽又反悔、出爾反爾、馬治奎躊躇、然已事已妥洽、斷不能因此中止、馬欲「做人」更不能失信於人、會故毅然進行、竟出二分之利率向人告貸洋一百五十圓、以成此舉、此種精神、殊可欽佩、上海優游與曁南兩足球隊、由胡志增招待、於六日上午九時快車抵蘇時、時將中午、即在義昌福午膳、寓新蘇飯店、優游之領隊程貽澤、聞見蘇𦂳載旦似蘭悔約担任費用之消息、乃慨允幫助、僅計節省費用、俾賓振災民、並贈足球一隻、價值十八圓、即爲拍賣球、復以足球售票所入無幾、於夜間再賽籃球一場、門票一律售大洋四角、以充振災、計足球售得二百餘圓、籃球得十圓八角、成績尚不差、今晨將由馬治奎等陪同兩隊隊員、赴木瀆靈巖山遊覽、晚間返滬、兩場球戰情形分述如后

足球戰況

二時半開賽、[illegible]守方裁判、[illegible]生司線、東大校長楊永清行開球禮、[illegible]衆呼聲震起、曁[illegible]雲逸[illegible]率領[illegible]衛、向優游進攻、無奈[illegible]勢太急、欲速不達、至十九分鐘時、曁南邱振安傳了入網、王[illegible]堅緊出隘、互相傳遞、果然得勢、由邱[illegible]開射去、爲優游守門張[illegible]接住、擲送來、[illegible]陳鎮和[illegible]、由左側射進、門前[illegible]、[illegible]有[illegible]

順勢一脚

又過[illegible]、球門[illegible]、雅[illegible]救出、朱[illegible]內起、在二時八十七分、吳巧[illegible]人於敵門[illegible]旋、伺隙[illegible]待、大[illegible]由左翼傳與小[illegible]、[illegible]一腳搶至球門、巧[illegible]經偏正宥、[illegible]然一聲[illegible]入網、[illegible]從[illegible]開[illegible]、自是曁南[illegible]節節[illegible]迫、絕無[illegible]、[illegible]

反攻機會、[illegible]、[illegible]方[illegible]士氣[illegible]振、[illegible]、亦[illegible]叫優游之門、[illegible]吳巧生[illegible]傳之[illegible]、[illegible]未生命中、[illegible]王南[illegible]亦大[illegible]、[illegible]而出、攻[illegible]優游之門、又被[illegible]救出、[illegible]、[illegible]半時已終了、成一對〇之比、

優游佔勝

在[illegible]時間、馬治[illegible]、守方[illegible]托[illegible]、由一元而至[illegible]元、[illegible]十元、十五元廿元、至廿[illegible]元而拍出、爲[illegible]坊巷一〇七號俞[illegible]君以廿[illegible]元[illegible]去、但後有人願出[illegible]十元、惜已拍定、故未獲得、[illegible]下半時開始、曁[illegible]在[illegible]十[illegible]碼、大概因[illegible]表演[illegible]、[illegible]來[illegible]氣非凡、[illegible]、曁南[illegible]守[illegible]雅接住[illegible]出、曁南絕少

進攻機會

[illegible]時受敵、至[illegible]時[illegible]十分時、吳巧生又得機[illegible]、在[illegible]碼[illegible]射入門、遂成二與〇之比、自是至上[illegible]鐘時、曁南方面、以[illegible]吃、故[illegible]力反攻、[illegible]率師而下、屢次攻門、[illegible]若其太堅、故一無所獲、直至最後十[illegible]鐘時、始由[illegible]春傳入[illegible]、[illegible]脚中的、由是打破鴨蛋、成二對一、自是直至終場、兩無[illegible]獲、優游以[illegible]比一勝曁南、而吳[illegible]次足球賽、亦至此告終、

▼優游隊

張榮才	張宏	陳鎮和
朱[illegible]	陳鎮祥	程貽澤
	王[illegible]	胡[illegible]成
		吳巧[illegible]
		顧[illegible]

▼曁南隊

鄭[illegible]雅	王南[illegible]	夏[illegible]
	文乃[illegible]	伊[illegible]
	尹貴仁	陳年[illegible]
		薛[illegible]
		鄭[illegible]
		邱振安

籃球捷報

下午七時、喜[illegible]時接洽之籃球賽、由優游曁南共組[illegible]混合[illegible]、爲優游[illegible]蘇

足球新規則

中華全國體育協進會、接得國際足球會協會正式通知、本季訂定新規則、一句、決定採用、玆公佈如後、第十三章第一條、第二句後、添一句如下、如比賽係因發見球員不正當行爲、而停止者、則繼續比賽時、應以犯規球員之對隊罰任意球開始之、全文更改如下、

第一條第三句、球員於比賽時、有不正當之行爲者、裁判員應予以警告、第四句、如比賽後因發見球員不正當行爲而停止者、則繼續比賽時、應以犯規球員之對隊罰任意球開始之、第五句起照舊、舊規則對於上述情形、裁判員即用墜球法開始比賽、現改罰球予犯規者對方以利益、邵[illegible]應有之判罰、

江大運動會各項 中金四大停止參加

白門兩枝軍另樹一幟耶

◎南京七日電、本屆江大各項運動會、中大、金大均表示不參加、

東華戰交大

（接第六版）

對土行孫、搭檔尹一衛、孫寶慶陳祥龍摒擋不惡、手用脚、亦甚可觀、

這球怎比那球怪

交大爲產生足球健將之策源地、強將手下、自無弱兵、前鋒除薛𢥞而外、大都新人出馬、邵濟華盤射均不軟弱、惜無良好輔弼、不能暢欲所爲、自屬恨事、何惠堂怎比李惠堂、然進退應對之間、邵有幾分「球怪」味道、周光中之技能、如南陽野人、望之似不上軌道、細察之、則又頭頭是道、亦交大隊之雋才也、陳庸頗不庸碌、程國師平穩無疵、楊錦山驃悍逾恒、[illegible]功不少、范家駒營救功夫、已臻佳境、奈何木門之下、砲火驚天、乏人爲之遮掩、雖有通天妙手、亦難免顧此失彼、是故迷公均作春秋口吻云、「雖失六關、木門無罪」、

小曹瞞 週寫山陽表

笛聲一起、兩陣對圓、更不打話、擀球陷陣、東華陳氏家族、令下總攻、張金海合枚疾走、周光中迎頭痛擊、邵濟華奉名出征、師出有名、浩浩蕩蕩、許竟成中途邀住、大戰三合、球落家球足下、載欣載奔、楊錦山青面獠牙、嚇退曹軍百萬、十分鐘內、未聞不二法門、少焉、球出東華門下、徘徊戰場之間、曹秋亭南垓縱馬、楊家將二關陷落、陳庸氣急敗壞、隨趕來、不料小曹瞞演唱逼宮、張金海發腿怒射、范木門無法挽救、打開紀錄、此風一長、禍事不小、黃英垣、操刀縱馬、又立一功、許竟成添糧送草、張金海打進三關、氣燄高張、不可逼視、

薛仁貴 演唱獨木關

東華以一對〇居前、曹秋亭意猶未足、恍若出柙餓虎、直衝橫突、所向無前、拚命三郎陳虞添、時虞有失、錦上添花、一推一送之間、到便宜了陳家球、半亭其成、「四」時如意、不轉瞬、此公吃慣甜頭、重入天台之路、范大哥好漢祇怕人多、稍一失神、只見陳公家球搖頭擺尾、擠出人叢、而有喜色、正待發足、幸有陳庸救駕、這時候、惱動了交大薛文綁、使出乃祖征東武藝、大唱獨木關、趕到妙處、放一冷箭、由右門柱彈入網窩、成四一之比、滿擬一鼓而下、乘勝掩殺、端不料孫寶慶波斯獻寶、陳家奏凱回營、

六華東 二奏凱歌

五比一成功、隨之俱逝、上半時亦互易防地、雙方均調兵換馬、振作精神、再行厮殺、家球下野、曹秋亭調到中央、阿戴東山再起、賈幼良吶喊其傍、周智負命左路先驅、聲勢浩大、有攻無守、良久未能得手、薛禮大唱獨木關、東華罰球區內、頓成多事之秋、許竟成以手代足、范予地、球熱路輕車、立刻收復失土、許竟成以手代足、荒于甘唐、罰他一記、邵濟華主踢十一碼、刀起處、人頭落地、成五比二、阿戴號名之下、豈可妙手空空、未已、曹麟張牙舞爪、爲彼造成絕好射門機會、老夫脚下、向不饒人、小范空撲一下、未曾生效、不一會、鳴金聲裏、東華奏凱回營、

▼東華隊

簡[illegible]	[illegible]	[illegible]
[illegible]	[illegible]	[illegible]
中	[illegible]	[illegible]

終非敵手

[illegible]、[illegible]球時觀衆時[illegible]、[illegible]發[illegible]的、[illegible]、[illegible]

隊員	分	秒
[illegible]	二	〇
[illegible]	十二	〇
[illegible]	九	〇
[illegible]	六	〇
[illegible]	九	〇
[illegible]	〇	〇
[illegible]	十	〇
[illegible]	〇	一
共計	十十	〇一

▼交大隊

隊員	分	秒
[illegible]	六	二
[illegible]	十	一
[illegible]	〇	三
[illegible]	二	〇
[illegible]	四	〇
[illegible]	〇	三
[illegible]	〇	一
[illegible]	四	〇
共計	二六	十

商務印書館 本週新書一覽

日期	書名	著譯者	定價
十一月四日	近世眼科學（大學叢書）	劉以祥著	精裝四元五角
	日本現代教育概論（日本研究會叢書）	吳自強著	五角
十一月五日	歐洲政府（大學叢書）	張慰慈編譯	精裝四元八角
	農村家庭調查（社會科學小叢書）	曹心哲著	四角
十一月六日	家庭經濟學（浙江大學叢書）	何靜安著	二元
	蘇聯經濟論（社會科學小叢書）	G. Dobbert著 楊華日譯	四角五分
十一月七日	遠東史	J. Heerens編 張立志譯	二册二元
	前進的教育（中華兒童教育社叢書）	E.R. Smith著 蕭任堅譯	四角
十一月八日	印度自治（漢譯世界名著）	甘地著 譚云山譯	五角五分
	日本教育史（師範小叢書）	小原國芳著 吳家鎮 戴景曦譯	四角
十一月九日	貨幣論（漢譯世界名著）	E. W. Kemmerer著 李[illegible]彬譯	五角五分
	釣魚歌曲集	陳嘯空著	一角四分

通信現購

通信現購、本館出版各書、不收郵費、收其寄費、各地中國銀行、交通銀行、浙江興業銀行、上海銀行、金城銀行、江蘇省銀行、農民銀行、匯款、向上海發行所購書者、并免收匯費、詳章備索

150

購劵五十元入隊

西青籃球異想天開

未免有點「那個」 竊揹大奠想過癮 本屆丙組取消 甲乙只限二十六隊

▼……一年容易又秋風、西僑青年會本季籃球又將開始、惟因「那個」關係、辦法不得不稍變更、比賽起於十二月二日、終於一月二十五日、（假日及耶誕節之六日除外）、

▼……本季只分甲乙兩組、甲組包涵中華各大學及西人第一流強隊、（中華之非大學隊之强者自可加入）乙組則限中華各中學及西人第二流球隊、至於丙組本季不再繼續、

▼……該會議決甲組限十隊、乙組限十六隊、乙組又分兩部、每部八隊、比賽取循環制、成績最佳者得錦標、乙組兩部之優勝者再作三賽、勝之比賽以定冠軍、因預定希望參加聯賽者必多、本月十五日前須赴該會報名、本月二十五日開始作甄別賽、去年參加者今年仍望再來、

▼……大概因爲西青往年之、

擇吉開張 共賽一百零五場

賠本、今年加入之各隊須負担推銷五十元門票之義務、票分季票及散票、種季票可看足一百零五場比賽、散票五角一張、則限一次、季票散票可合購、該會相信此法對各隊當無困難、因比賽既多、各球員親友皆甚願往觀也、

▼……每隊保證金由二十五元減至十元、如本季無一場棄權者、於賽後發還之、

運動簡訊

殺　南足球[illegible]、因[illegible]定期[illegible]日[illegible]、[illegible]就[illegible]

強　[illegible]

高　[illegible]

秋高氣爽 正風籃球 將征蘇錫

[illegible]

林寶華 昨日赴爪 明春返滬

出席[illegible]全[illegible]會代表上海市[illegible]林寶華、（現任[illegible]）、昨晨[illegible]赴[illegible]、[illegible]

中華會 杯賽秩序

中華足球會主辦之甲乙丙三項杯賽[illegible]、參加者[illegible]二十[illegible]隊、由委員[illegible]編排[illegible]、定於下[illegible]、其秩序如左、

甲組杯

光華—[illegible]—[illegible]—青光—復旦

乙組杯

暨華—友聲—太平—殺勇—[illegible]

丙組杯

東華—南東—大江—友華

浦東小球 明日開幕

七十五路雄師參加

浦東青年會舉辦之第四屆小球比賽、定本月[illegible]日開幕、是日午[illegible]各場[illegible]、[illegible]有名勁旅、[illegible]、[illegible]、[illegible]隊、[illegible]後、

組別	時間	隊名	裁判員
[illegible]	九時	鶴鳴—[illegible]	黃[illegible]星
[illegible]	十時十分	浦淵—[illegible]	黃[illegible]星
[illegible]	十一時廿分	滬隊—永業	劉[illegible]
乙	〇時卅分	[illegible]存—少年	唐友信
[illegible]	一時四十分	鳴信—恒志	唐友[illegible]
[illegible]	二時五十分	南青—太和	劉[illegible]
[illegible]	四時	佛龍—[illegible]存	千伯勇

市一小球 星期日秩序

隊名	時間	裁判員
民聲—乘說	六時	端木[illegible]
嶺南—勝育	同右	沈賢
華星—勵志	同右	張龍海
良華—亞青	七時	陳士[illegible]
一心—良友	七時十分	陳良
時新—進[illegible]	同右	張龍海
少年[illegible]—合羣	同右	錢十根
青雲—少年	八時	同右
同棠—勵強	八時二十	劉[illegible]
七鳴—[illegible]光	同右	謝[illegible]
[illegible]十—留[illegible]	同右	吳[illegible]
飛浦—[illegible]	九時	張[illegible]海

中校體聯會 足球聯賽開始報名

九日截止 十日開會

本市中等學校體育聯合會、自於本屆秋季大會[illegible]、[illegible]、副會長[illegible]、會同[illegible]、[illegible]、除籃球賽[illegible]、足球聯賽、亦於昨日起至九日爲報名日期、[illegible]、[illegible]、[illegible]、決定比賽秩序及[illegible]、[illegible]、不日[illegible]開始[illegible]、比賽辦法等、[illegible]

隊名	時間	裁判
華友—華僑	九時三十	魏士[illegible]
良友—春榮	同右	[illegible]木[illegible]
文華—[illegible]	同右	陸[illegible]
良友—江南	十時	張[illegible]
飛光—[illegible]聲	十時四十	陳良
聯光之—西宇	同右	[illegible]
[illegible]—青黑	同右	謝[illegible]
民政—[illegible]	十一時九十	吳[illegible]
聯[illegible]—中[illegible]	十一時九十	端木[illegible]
[illegible]—[illegible]	同右	陸[illegible]
[illegible]—同樂	一時	張龍海
利川—[illegible]	一時	劉[illegible]
[illegible]—[illegible]	一時	沈賢
[illegible]—春光	一時	魏士[illegible]
[illegible]—[illegible]星	一時十分	蔣[illegible]
[illegible]—[illegible]	二時	陳良
西愛—[illegible]華	二時十分	吳[illegible]
金星—[illegible]	同右	張[illegible]
江南—月光	同右	張龍海
[illegible]—智仁	一時九十	魏士[illegible]
[illegible]光南—[illegible]	二時二十	端木[illegible]
神光—[illegible]生	同右	吳[illegible]
鳴呼—[illegible]民	同右	劉[illegible]
[illegible]—[illegible]南	四時二十	任[illegible]
恒光—[illegible]	同右	張龍海
北華—[illegible]華	同右	魏士根

馬華選手鼓輪南返

後會有期前途珍重

前往歡送者頗爲擁擠　刀作謙氏亦同舟南下

馬來亞[illegible]選手、[illegible]一行一百[illegible]十餘人、由[illegible]、[illegible]、[illegible]、[illegible]、[illegible]、[illegible]留[illegible]、[illegible]前往歡送者[illegible]、[illegible]、[illegible]、[illegible]、[illegible]、[illegible]、而各界[illegible]、[illegible]

成績可觀

馬[illegible]選手一行、[illegible]、[illegible]、[illegible]、[illegible]

今晨啓椗

[illegible]

發表談話

[illegible]

刀氏同輪

[illegible]刀作謙氏、[illegible]

育青籃球征蘇 四戰四勝

江灣育青中學之組籃球隊、於本月一日征蘇、[illegible]、[illegible]、[illegible]

意已佔領八分之一

計一萬八千七百餘方英里

阿併非阿姆哈利克版圖

◎羅馬七日哈瓦斯社電、意東非戰事發生以來、意軍現已佔領阿國土地一萬八千七百五十方英里、一俟瑪加勒城陷落之時、則任阿比西尼亞所併吞之領土中、（即非阿姆哈利克民族所居、而併入阿國版圖者）、意軍已佔有其八分之一矣、頃又有阿國重要人員多員、隨帶兵士多名、向比羅里意軍投降、此外請編入意國隊伍、此外任唐拿凱利區域極南端稀薩里山地一帶、意國驅兵、亦已開始進展、飛機數架、在沃薩省天空、翺旋翱翔、瞭見當地土人多對意軍表示友善之意、至北路雷善鎭之消路、現已修築完成、故在瑪加勒城前線各軍之交通可保無虞、

縮短戰線

阿國帝格里省前線七日哈瓦斯社電、本社隨軍記者巴爾特訊、意國馬拉雞格那將軍所統率之右翼軍、頃已佔領賽拉格拉加Salaclaca地方、此足證意軍行動、旨在縮短戰線、俾脅迫阿軍退出亞達巴Adilia不毛地帶、至由阿克森城向賽拉格拉加出動之偵察部隊、業已抵達泰加士河流域之亞達戴海勃地方Adillobcbd、刻在

繼續推進

中、此外、瑪羅尼上校所率領之土著部隊、與降將古克薩之輔助隊、亦已佔領通往瑪加勒城途中之重要驛站一處、此爲各方駝馬隊往來必經之地、預定桑的尼將軍之左翼軍、及由唐拿凱區域而來之一縱隊、均將在此與右翼軍會師、又意軍曾與大批阿軍發生劇戰、繼之以肉搏戰、乃得佔領雷善鎭東南面陣地、是役阿軍損失甚重、意軍方面亦傷軍官兩員、亞斯卡里部落士兵十名、並有土著軍佐兩員陣亡、同時意機偵察結果、知瑪加勒城中、現由旭亞部隊防守云、

抵押六百萬元商妥

由中交滙業局等十五家認借

電政公債抵押

交通部發行電政公債一千萬元、六折向滬各銀行抵押六百萬元、業已商妥、利息爲八厘、期限一年、周友端昨晚返京、向部長報告、俟借據簽字後、即解款、詳情如下、

接洽成功

電政公債抵押事宜、經交通部派政司財務科長周友端、會同郵政匯業局長沈叔玉、副局長周守良、連日與各銀行接洽後、業已成功、計公債票面一千萬元、六折抵押六百萬元、利息爲八厘、期限爲一年、担保品即爲電政公債條例所規定之國際電費收入等、

分配借款

六折抵押六百萬元、各銀行分配數目如下、中央中國交通三銀行合認一百十萬元、郵政匯業局認一百二十萬元、上海銀行認一十萬元、中南大陸鹽業金城等四銀行合認八十萬元、浙江興業中國墾業兩銀行各認十五萬元、國貨四明兩銀行各認十萬元中國實業國華兩銀行各認五萬元、以上總共六百萬元、

返京報告

交通部電政司財務科長周友端、於昨晚十一時乘京滬夜特快車由滬返京、向交通部長朱家驊報告、並攜帶商妥之借據式樣、由朱部長簽字後、由攜帶來滬交與各銀行、同時由各銀行依照認借、之款一次解足、此次抵押因期限甚短、故故爲由部出借據、並不訂立合同、又是項公債票、已由上海中華書局承印、預定本月底以前印竣、屆時即由交通部分送各承借之銀行保管、抵押借款期限一年、期滿如欲轉期、則屆時再行商定之、

中德大使館 互換陸軍參贊

◎柏林七日哈瓦斯社電、中國此次不久將派陸軍參贊一人、駐柏林公使館、德國政府亦擬在駐華使館、派陸軍參贊一人、接新任中國駐德大使程天放、可於本月抄來此就任、關於兩國互換陸軍參贊一事、大約將於程大使抵柏林後、方可決定、

德正式宣布 新國旗色式

◎柏林七日路透電、今日將正式宣布新國旗之色式、據負責方面消息、新國旗爲紅地、中留白圓地、上繪一黑色、上端一角、繪一鐵十字、

注意君之舌頭

舌爲食道全體之寶表胃腸情形如何均反射於此是故舌如黃膩生苔而不鮮紅潔淨即是表示君之內臟積滯呆鈍即須服藥以調整之清導丸即君之所需也此丸平肝導滯性和效大療便秘助消化治頭痛腹疾使皮膚潔淨口氣芬芳保君康健

浙江溫州南門外永大公司魏雄鏡君來書云「鄙人前患大便閉塞舌苔膩厚胃納不佳頭暈目眩纏綿日久迨試韋廉士紅色清導丸始告全愈迄今康健異常局勝感謝」

清導丸爲平肝導滯聖品各藥房均有出售或逕向上海江西路四五一號韋廉士醫生藥局購買每瓶大洋七角六瓶三元五角郵費在內

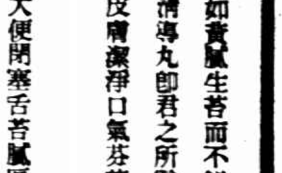

法總理再度設法調解 英意兩國地中海危機

會談未獲任何解決方案

英內閣經縝密考慮決須繼作討論

◎巴黎六日國民社電、法國總理兼外長賴伐爾今日已再度設法調解英意兩國地中海之危機、賴氏曾與意國大使齊路帝及英國大使克拉克分別會晤、所討論者、聞以地中海問題最爲重要、惟談話內容則未經發表、

英內閣開會議

◎倫敦六日路透社電、內閣今日縝密考慮駐意英大使德魯蒙關於昨日與墨索里尼談話之報告書、決議須繼作討論、始能決定終止英意兩國間緊張情勢之具體辦法、惟衆意今對於成立相互好感之舉、已有所成就、聞英意緊張問題及地中海之局勢、現不過爲終止意阿戰爭大問題之枝葉耳、至於駐意英大使與意相之談話、現尚在初步階段中、因雙方皆願獲滿意之進步、故兩人遇有適當之時機、尚將繼續會談也、

羅馬方面表示

◎羅馬七日哈瓦斯社電、首相墨索里尼送與英國駐意大使德魯蒙舉行談話、頃據此間負責方面表示、此項談話、對於地中海上英意兩國局勢、並未獲得任何解決方案云、

將有弛緩之望

◎倫敦七日哈瓦斯社電、前日意相墨索里尼、又與英國駐意大使德魯蒙、作一度談話、此間官方人士以爲、經此次會談後、地中海之英意兩國局勢、或將有弛緩之望、蓋德魯蒙大使送交外務部之報告書、業經閣員外相加以審核、察其內容、足證英意兩方似已相互表示好意、惟一般人以爲在英國舉行總選舉之前、意國對英、似尚不能表示友善姿勢云、

目光集中歐洲

◎倫敦六日國民社電、意國征阿軍隊暫因天雨而停止前進、一般人之目光、今日遂復集中歐洲、因英國對於地中海方面、已益有準備應付之表示、英國此次再與意相墨索里尼接洽、可有二種解釋、有人以爲英國亟欲避免衝突、故力勸墨氏撤回利比亞之駐軍、惟另一方面人則稱、英國知衝突已不可避免、故預先設法使自身之地位合理、以今日之情形觀之、雙方皆無讓步之象、然後英國駐意大使德魯蒙爵士仍主張意國應先撤軍隊、可以減少、墨索里尼之發言人則竭力否認墨氏已表示再撤駐軍一師、雙方表示之後、英國內閣領袖即舉行特別會議、

意阿兩軍肉搏 阿奪回瑪加爾

雷普西南面激戰 意軍官二人受傷

◎阿斯瑪拉七日路透電、據意方飛機師報告、瑪加爾頃已復爲阿兵所佔領、意軍先鋒隊退棄該鎮後、阿軍乃復入、似有對抗之意、雙方在雷普西南約距瑪加爾北三十哩之處激戰、意軍官傷二人、意屬土兵死二人、傷十八人、雙方卒以槍刺衝擊、血肉多時、阿兵爲委棄死屍多具而逃、意軍自採行新攻勢以來、此次始稍有死亡、

◎阿京七日路透電、阿當局聲稱、阿軍現仍據守瑪加爾、守軍爲避免意機轟擊起見、日間退出該鎮、夜間復回云、

奮勇抵抗

北路意軍前線七日國民社電、阿斯加利軍先頭部隊昨進至霍興鎮之西南、齊上刺刀衝鋒、阿軍奮勇抵抗、始終不退、意方傷白種軍官二人、阿斯加利下級軍官二人陣亡、阿斯加利兵十十人受傷、阿軍死傷不詳、此爲阿軍初次正式抵抗、預料此後阿軍抗戰必力、意軍今日黎明繼續進攻、但在上午九時二十分、前方全無訊息、

奪獲山脊

◎阿斯馬拉七日路透電、意軍今日沿全部北陣線繼續前進、已奪獲控制瑪加爾之山脊、剩河以北之阿國土地、約八千方哩、此山脊高出海面九千呎、由東至西意軍據於夜間鞏固其所得之地位、

◎阿軍七日路透電、據阿國官場今日消息、瑪加爾東北偏北之處現有游擊戰事、該處意軍已爲阿國西齊姆與加薩將軍部下逐退、

對意經濟制裁 定十八日實施

德向國聯聲明態度 對英法交誼更親密

◎日內瓦六日路透社電、今日下午十八人委員會已正式贊成定十一月十八日實施制裁、委員會且以英·法·俄·西班牙·波蘭·羅馬尼亞·希臘·南斯拉夫·瑞典之代表組成監視委員會、監視制裁實施事宜、並收接報告書、今日會議曾於禁止輸入之意國物品中、刪除報紙書籍雜誌地圖樂譜等物、

◎日內瓦六日路透社電、德國發言人某氏今日下午向國聯秘書處聲明、德政府雖不參加國聯對意制裁計劃、而仍擬遏止制裁所列各物品超過尋常額量之交易、軍械與彈藥、亦在其列、國聯各界均視此項決議至有關係、衆信德國藉此可表示其對英法兩國之交誼、更見親密、而對國聯亦有更佳之精神也、

美國州議會改選 共和黨員頗佔優勢

明年總選將受影響

◎華盛頓六日哈瓦斯社電、美國若干州議會及市議會均於最近舉行改選、投票結果、共和黨頗佔優勢、此舉對於明年十一月美國總統選舉、頗有重大影響、紐約州衆議院選舉結果、共和黨佔絕對多數、紐傑賽州衆議院共和黨原有之多數、亦見增加、該州參議院則仍由共和黨控制、反之、密西西比州州長及該州參衆兩院多數議席、則均爲民主黨所得、

◎海德派克六日國民社電、羅斯福總統友人今日宣稱、總統對於昨日紐約州選舉之結果、毫不失望、民主黨候選人能得六十萬票、尤使總統快慰、因其較諸一九三四年民主黨大勝時更多十萬票也、總統亦樂聞費城市長候選人凱萊僅以四萬票受挫、蓋總統一九三二年競爭該城市長時、亦遭落選云、

美海部下屆預算 海軍人數將增至十萬

◎華盛頓六日國民社電、海軍部長史璜生今日聲稱、擬於平時維持所有海面軍艦之兵力約百分之八十五、潛水艇之兵力則須維持全數、下屆預算案中、海軍部將建議增加海軍人數至十萬人、至於業已超過年齡之戰艦尚甘色斷號、是否將於一九三七年另建新艦以代之、則此時尚未決定、史氏復稱、陸長鄧恩於菲律濱返國途中、將遍游菲島要隘、並關島·韋克島·半程島·檀香山等處、至十二月中始能返抵舊金山、

主婦等收押

碼頭船夥慘死疑案偵訊 五人可疑 杏明與船主無關

死者爲已故分搭船班主之弟

碼頭船夥薛根生、於本月三日晚七時許、在船上艙內被人用繩勒斃一案、當由船主周林華報告水巡隊、翌日由地保報請地方法院相驗、奉委謝檢察官率檢驗員等蒞場驗明、委係生前遭人

勒斃 諭飭棺殮、聽候緝兇、各情已紀本報、玆查該三三七號碼頭船、原爲周林華所有、周因無暇顧及、所以於前年讓與薛生寶(常熟人)管理、俗稱分搭船班主、承裝之水腳、分搭者與船主各半

分派 自前年冬間、薛生寶病故之後、乃由薛妻薛朱氏繼續、船上雇用夥友、權操薛朱氏之手、死者薛根生、爲朱氏亡夫薛生寶之堂弟、現年廿二歲、在船上專司燒飯之責、前日由水巡隊派警將周林華·薛朱氏並船夥高永因·徐桂生·李才郎暨及鄰船之夥紀小寶等男婦六名口

帶隊 訊據薛朱氏供、卅五歲、常熟人、我因所生之小孩落浦溺斃、所以我並不宿在船上、暫居公共租界親戚家內、出事之日、適爲星期、是以我與各船夥同在十六舖江海關茶會上與船主周林華算取水腳、迨午晚上七時許、我以爲船上僅有薛根生一人看守、頗不放心、故囑高永因等趕速

回船 不料薛根生已遭謀死等語、高永因等所供大旨相同、該隊當以案關人命、遂於昨午將一干人移送地方法院歸案訊辦、旋由謝檢察官隔別偵訊良久、除周林華無干省釋外、其薛朱氏·高永因·徐桂生·李才郎·紀小寶等分別收押候究、

修理地毯廠 兩匠人跌傷

城內九畝地懷眞里四號金桂記營造廠泥水匠浦東人金和尚(三十一歲)夏阿四(十八歲)二人昨晨十時許、在謹記路恒豐地毯修理房屋因踏脚木架坍倒、以致二人同時跌傷、最傷胸部肋骨、夏之左腿折斷、熱度沉重、經送上海醫院察治、

法醫研究 支解之兩臂

第一特區法院東鄰鑒舊近阿拉白司脫路之同仁輔元堂義塚內、前晨經一拾荒童子蔡雙桃在草叢中先後發現被人支解之左手臂兩隻、膚色已黃、報由該管匯司捕房、飭探陳克章等前往查勘之下、以並無其他所獲、遂將兩臂併送斐倫路驗屍所、詳情、已誌報端、昨晨由特一法院委派郭違檢察官偕同魏張二法醫書記官王祖翼等蒞所檢驗一過、遂諭殮驗左臂兩隻、暫存本院、由法醫研究、併 捕房繼續調查兩臂來源、

被拐三少女 同時發見

崇明人陳道 陳初郎二人、向業小工、去歲同在崇山[illegible]

一百張鈔票 攔路被搶去

[illegible]

鐵道上輾死 狀似自殺

嘉善訊、昨晨由不開濱之區間車開抵嘉善站西柳州亭軌道、輾斃一年約三旬之男子、嗣經過路鄉人發覺、死者衣玄色破舊華絲葛夾袍、藍布單褲、足登草鞋、俯伏軌道、似係自殺、攔腰輾成三段、肚腸拖出數寸、慘狠殊不忍覩、經嘉善地方法院驗明、委係生前被車輾斃、查無家屬、由該管鄉警收殮、

失去撲滿 姊妹涉訟

王五寶被控案 判無罪

[illegible]

偵緝隊出巡破獲賭窟

[illegible]

婦人求死吞針

[illegible]

破獲私售燈吸

[illegible]

新寧紹搭客 七里畤蹈海

[illegible]

掘棺收魂

[illegible]

揚州綁票案 再三催贖

[illegible]

揚州李典鄉 盜刦諸防

[illegible]

賣卜書生

高治霍詳述家世

[illegible]

國產◎祛痰鎮咳新藥

法可爾糖漿

痰之爲物、無論是液是膿、總宜祛之使出、不當強遏、留爲他患。此漿係以國產五加科植物中抽出之「法可爾」爲主藥、祛痰力甚強、遠勝於桔梗遠志等藥。而毒力反比少甚。咳嗽多數由於呼吸道發炎、其抵抗痨菌之力因弱。又小兒爲多因佐以防制痨菌、保護腸臟之劑、對於乾咳、劇咳、小兒咳嗽、等(因毫無麻醉藥在內)尤宜。定價甚廉、大瓶售七角、小瓶售四角。▼如咳者、係虛弱人、及須連用 撲咳他勁 更宜。此藥亦從國產植物中抽出、如須詳細說明書者、服 函索即寄。

上海 福康西藥店製

[illegible]

杭州鎗殺同事之警長 供出犯案動機

[illegible]

錦興地產公司 宣告破產

十五日開債權人會

錦興地產營業公司主孫春生破產、第一特區地方法院昨宣告、特發第八九一五號佈告、通知各債權人、定十五日下午一時、在八仙橋中國青年會九層樓東廳舉行第一次債權人會議、討論應議事項、

搶賭資 候拘同黨

[illegible]

販毒且犯刦案

[illegible]

來函

[illegible]

速止牙痛

請用紐祿豐

紐祿豐爲絕對純潔。絕對安全之新式止痛片。其迅速止痛之功。對於頭痛、耳痛、背痛、瘋痛、系痛、經痛、以及撕傷、灼傷、燙傷、創傷、種種因傷之疼痛均一樣神效。

君亦嘗因牙痛。半夜起坐。以冷水含口。或熱鹽貼頰。而圖止痛乎。此種舊式止痛法。現可不用了。因爲一二片紐祿豐。即可解除牙痛於數分鐘之內。俾君平安過夜。靜待牙醫之診治也。

各藥房皆有出售每瓶大洋二角或向上海江西路四五一號韋廉士醫生藥局購備一次購五瓶者大洋一元郵力不取不滿五瓶者每瓶二角郵力另加

清代筆記叢刊

發售半價預約

承索即贈 印有樣本

本叢刊去取之宿以足以擴知聞資考訂瀆文心助著述者爲主旁及搜神誌怪者數種且經名人精校斷句極便閱覽全書凡四十二種共五百五十九卷分訂一百六十冊搜羅之富選擇之精爲以前所未有可謂集清代筆記小說之大觀

全書一百六十冊
定價四十元
預約價二十元
郵費(國內)一元二角
出書期 二十五年一月底及六月底每次各出八十冊

上海文明書局印行

中華書局經售

(乙434)

再版出書

第六屆全運會畫刊彙訂本

初版印出 隔日售罄 趕印再版 現已出書 除應各地機關團體定購外 餘書無多 惠顧仍祈從速 以免向隅

▼內容 影寫版精印一大冊 版式相當於東方雜誌之兩倍 包括照片六百餘幅 按日爲系統的排列

▼售價 每冊定價一元 郵費 國內及日本二角三分 南洋及國外其他各地一元三角

▼優待東方雜誌定戶 本書爲東方雜誌之號外 凡本雜誌定戶憑定單購買本書 只收六角

上海及各地 商務印書館

58

小學校基本的圖書設備

小學生分年補充讀本

特色

分別年級程度 包括全部科目 適合作業範圍 注意內容聯絡 文字明白生動 圖畫正確活潑

一年級用書 八十冊
二年級用書 八十冊
三年級用書 一百冊
四年級用書 一百冊
五年級用書 一百二十冊
六年級用書 一百二十冊

預約本月底截止

全書六百冊預約價三十元 另定分年用書訂購辦法 已購幼童文庫小學生文庫者得免購重複之書 贈閱彩印樣本 附預約簡章

商務印書館編印

861